Контрольный экземпляр

Кхоана-моттигерча Советашка хоржамаш

МАССАВА А КХАДЖ ТАССА ГIО!

Массе а мехкий пролетареш, вIашагIкхета!

СЕРДАЛО

СОВЕТСКИ СОЮЗА КОММУНИСТИЧЕСКИ ПАРТЕ НОХЧ-ГIАЛГIАЙ ОБКОМА, НОХЧ-ГIАЛГIАЙ АССР ЛАКХЕХЬАРЧА СОВЕТЕИ МИНИСТРИЙ СОВЕТЕИ ОРГАН

«СВЕТ» Орган Чечено-Ингушского обкома КПСС, Верховного Совета и Совета Министров ЧИАССР

Газет арадувл 1923 шера денз ★ ШОАТТА, 20 ИЮНЬ, 1987 ШУ. ★ № 74 (7420). ★ Мах 3 кеп.

ДЕМОКРАТЕ Ц I Е Й

Кхоана — социалистически демократе цIей, Советашка хоржамаш хула ди. Миллионаш гражданаш гIоргба хоржамий участкашка, цар кхаж тоссаргба халкъа толашагIболча къонгаштен мехкараштен тIехьа, коммунистий а парте боацарий а йохаргйоацача блока кандидаташта тIехьа.

Ухх шера ший белгало йолаш да хоржамаш. Уж хул советски нах Сийлахь-йоккхача Октябрьски социалистически революце 70 шу дизара накъабаха кийчлуча, вай общества керда таронаш хьайнIлача КПСС ЦК апрельски (1985 ш.) Пленума, парте XXVII съезда а ЦК январски Пленума а решенеш кхоачашъяра уж оарцагIбаьнача хана. Кердадар майрра лехара, бакъйола выводаш яра, формализм а бюрократизм а дIаяккхара, гласность, критика, самокритика шерра йоаржаяра, къахьегамхой инициатива дегIайоалаяра, вай дIахьалхашкахьа ухилга сихдара, общества дерригача вахара перестройка яра эша хьалаш хьадир цар.

Долче, цу гIулакха эшарга массане — болхлочуни ахархочуни, ниженера а IилIахочун а, доярка а мехкдаьттахочун а, цхьаккха юкъара ца воаккхаш — массаве творчески къахьегам, йоккха организованности дисциплинеи, хIара участке бизза низ тIабахийта беш бола болх. Из да парте планаш, съезда решенеш кхоачашъяра хиланза даргдоацар. Цох дика кхеташ ба моттигерча Советий депутаталла кандидаташ. Царех вай моллагIа хьанйцача, шаьра холу цунна наьха баркал тIехьа латтилга, балха тIа а общественни вахаре а цо новкъосташта масал телхьа, перестройка еча цо хьинаре дакъа лоацилга. Балха тIа дисциплина йолаш, овсарле лакха йолаш къахьегаш, шоаш хьадер дика мара ца деш, ресурсех кхом беш пайда эцаш хьабоагIа депутаталла кандидаташ «Красный молот» завода шлифовальщица Хатуева Зура, Грозненски шурий комбината оператор Ермакова Лариса, Грозненски производственни швейни объединене швеяш Мельникова Светлана а Гиреева Мадина а, аьшкабетона конструкцей Грозненски завода начальник Чапанов Iаддал, дукхха кхыбараш.

«Юкъарча вахара, кадровни политикана демократизаци яра болча керттерча лостамех цаI ба советски хоржамий система эргаяькхха тоаяр. ЛоархIаме да Советий депутатий кандидаташ увтта а беш, бувцачара формализма элементаш дIаяхар, дукхача кандидатий хьакъехьа шийна хетар хьаала, хоржамий процессе, цун ерригача стадешка, эффективно дакъа лаца харжархочун йиш хургйола таро хилийтар», аьннад КПСС ЦК январски (1987 ш.) Пленума соцам тIа. Кхоана хулача хоржамий кхы цхьаьнха белгало я депутаталла кандидаташ, коллективага хьатта хIама доацаш, хьалхагIа санна «треугольнико» а ца увттабеш, шин-кхаь кандидата цIи йоаккхаш наха шоаш увттабаь хилар. Долче, дикагIчарна юкъе а толашагIбараш ба кхоана вай кхаж тоссаргбараш.

Халкъа викалашта тIадулл вай паччахьалкхен, боахама, социально-культурни дешаш къестадеча дакъа лоацилга, Советий решенеш кхоачашъелга, паччахьалкхен органний, предприятей, учрежденей, организацей балха тIахьожам лоаттабелга. Из деча хана царна даим дагалатта деза паччахьалкхен хьашташ, хоржама округе бахача наьха запросаш теркалъе, харжархой наказаш кхоачашделга вIашtIехьдакхха деза.

Советски наьха традици а хинна дIаэттад иоллагIа деза ди е цIей хьатIакхоачаш, хьабенача наькъага хьожилга. Хоза а хеташ белгалдоакхх вай: Советий Iаьдал котдаьннача ухх 70 шера тамашийна хувцамаш хиннад НохчГIалгIайчене. Эрсий халкъа, вай сийлахь-йоккхача Даьхен, кхыча халкъаша цIенача дег тIара даим новкъостал дарах вай республике йоккхий социальни, культурни, экономически эргалонаш хиннай. Цхьан хана низткъа мара каьхат язде а Iодеша а саг кора ца воагIаш хиннача нохчаштен гIалгIаштен юкъе хIанз ба боккхий Iилмахой, ниженераш, лораш, яздархой, артисташ, хьехархой, кхыбола специалисташ. Мехка массе миIинге дIаккоач вайцига арахеца мехкдаьтта а химически а продукци, приборш а оборудовани а, кхыйола хIамаш.

Доккхий хувцамаш хиннад юрта боахаме. Колхозийн совхозийн кхашка тахан болх беш я эзараш а эзараш а трактораш, машинаш, комбайнаш. Дукхача боахамаш чIоагтIа хьувкъаду ялат, хьажкIаш, свеклаш, сом, бальцадараш, комсаш, люцерна. Толаме дегIаух хьайбай боахам.

Республика экономика дерригача доакъошка хьинаре къахьегаш, балха тIа доккхий толамаш доахаш ба халкъа депутаташ. СССР политически кIайле йола халкъа депутатий Советаш эггара дукхагIа нах юкъебола паччахьалкхен Iаьдала органаш я. Иннзача коллективизма, шерра-ча гласноста, паргIатта, корта болаш дешаш къестадара хьалашка бу цар болх, дукхха гражданаш юкъе а увзаш. Вай автономни республика Советашка хоржаргва итт эзар совгIа депутат. БIаь эзарнел совгIа саг хургва общественни самодеятельноста тайп-тайпарча организацешка дакъа лоацаш. Цо хьахьокх, социализма хьалашка халкъа депутатий Советех бокъонца йола халкъа органнзаци хиннилга. Общества а паччахьалкхен а гIулакхашта доал дара эггара эффективнегIа йола форма я из.

Вай обществана демократизаци а перестройка а еча, гласноста шерра нкъ хьабиллача хIанзарча хьалашка къаьстта лакхлу Советий лоархIами халкъа депутатий бехкгокхами. Производства эффективность лакхъеча, Iилма-технически прогресс юкъейоалаеча, арахеца продукци дикагIа хулийтача, порядок а дисциплина а чIоагIъеча, социальни нийсхо хулга Iалашдеча, социальни сфера дегIайоалаеча, наьха хьашташ кхоачашдеча, дерригача негативни гIулакхашца къовсам лоаттабеча дакъа лаца, кхычарна масал тела декхарийла ба уж. Кхоана вай хоржаргболча халкъа внкалашта юкъе дукха ба депутаталла духххьашха хоржараш. Советий исполнительни комитеташа, балха опыт йолча депутаташа гIо де деза царех бокъонца бола перестройка охлой бара.

Берригаш а кхаж тасса гIо!

Художника Л. Тарасовой плакат.

Цифраши факташи

ГРОЗНЫЙ: ХОРЖАМАШКАРА ХОРЖАМАШКА

Моттигашкарча Советашка хоржамаш хинначул тIехьаьгIа дIадахача шин шера Грозне хьаьяьй кхо миллиард сома маьха промышленни продукци. Алсамдаьннад мехкдаьтта аппаратура, мехкдаьттахиме продукташ, швейни хIамаш, электрографически аппараташ, производственни процессашта доал ду автоматически системаш, кхыйола оборудовани арахецилга.

Нонагlо дегIаденад халкъа эша товараш хьаделга. Дерригаш а 697 миллион сома маьха даьд уж.

Бакъда, уж толамаш кхы а доккхагIа хургдар «Грознефтеоргсинтез» объединене, «Красный молот» завода, кога гIирс беча фабрика, гIишлонниндустре предприятеша, кхычар бе боагIгIача бесса болх баьбаларе.

* * *

Республика столица тоаяра чIоагIа йоахко ю горисполкомо. Цу гIулакха оттаяь комплексни программа я.

Специализированни предприятеша санна, уж балхаш деча хьинаре дакъа лоац городе бахача наха. Цар субботникашн воскресникаш чакхдоах. 62,9 эзар квадратни метр хула асфальтобетонни наькъаш тоадаьд. Дукхача улицашка бордюраш оттаяьй, къаьнг яраш дIа а йохаш. 2800 эзар га, 47700 розай кIотарг дIаегIай, кхыдола хIамаш даьд. Цхьабакъда, хIанзчул тIехьагIа де дезаш геттара дукха балхаш да. Города центральни даькъа реконструкци е еза. Фонтанаш хьаяра, центральни улицаш тоаяра бIарчча программа оттаяьй.

* * *

УнахцIено лораяра материально-технически база чIоагIъеннай. № 7 йолча поликлиникке рентгено - физиотерапевтически корпус хьалъяьй. № 3 йолча городской больнице берий отделени хьайийллай.

Медучрежденешка дукхагIа балха нхаб опыт йола лораш, юкъера медицински персонал.

Хlанз дукхагIа йоахко ю дарбан-профилактически учрежденей балха. Цига оттаяьй кердагIа йола аппаратура, холлашкен палаташкем — вай хьакара мебель, салоIача наха оттаяьй телевизораш, спортквин площадкаш, книжкаш деша залаш хьайийллай.

Цхьабакъда, унахцIенон материально-технически база чIоагIъяра хIанзчул тIехьагIа де дезаш кхы а дукха хIама да. Городе бахача наха хьалхашка доккха декхар тIалатт социультбыта объекташ хьалъяра хьакъежаеча средстваех хIара шера пайда эцилга вIашtIехьа ца доаккхача Нохчгалгlай гIишлошъяра управленена.

* * *

Моттигашкарча Советий керттерча декхарех цаI — баха нах фусамашца Iалашбелга. Дiадаха хоржамаш хинначул тIехьагIа хьалдаьд 216,2 эзар квадратни метр хула цIенош.

Дукхагlа терко яьй деша даха ха йоацача берий учреждежденеш хьалъяра. 560 моттиг йола детсадаши яслеши болх бе йолаялийтай. 3136 дешархочоа лаьрхIа школаш хьалъяьй.

Хlаьта а цу даькъе ледаро болх бу горсовето ,хIана вала чаквартирашка хьежаш очередеже латт 23 эзар саг. Цхьайолча школашка занятеш шин а кхаь а сменагIа ю.

* * *

Торговлеца гIулакх ца доагIа саг кородгвац городе. Цудухьа городской Совето, цун исполкомо, депутаташа къаьстта йоахко ю торговле болх тоабара. Масала, Маяковски цIерагIча городоке хьалъяьй торговни центр. Буровая яхача улица тIа хьайийллай маьхк йохка тика.

Центральни колхозни рынка на реконструкци еш латт.

Цига тIа-тIа дукхагIа бохк сомм бьацдадараш. Аьхю а гурахьа а шоатгденошкен кIиранденошкен рынке ярмаркаш хул. Колхозашен совхозашен цига дохк шоаш хьалхедаь бьацдадараш, сом. Масала, соахка городерча нахага 2371 тонн дехкар уж.

Центральни рынкана юххе болх бе йолаеннай «Терек» яхача мебельни объединене «Сакля» яхе тика.

Дiадаха хоржамаш хинначул тIехьагIа Грозне хьалъяьй 3385 квадратни метр хула торговни предприятеш.

КХОАНЕН УЙЛА ЕШ

Москве 18 июне ший болх йистебаькхача СССР архитекторий VIII съезда доакъошхоша йийцар творчески цех овлангара кердаякхара программа. Зодчества гIулакхий критически лоархIам а баь, из дегIаухача дола кхоачамбоацараш чIоагIа новкъа хеташ дийцар съезда делегаташа. Белгалдаьхад архитектура идеологическни социальнии лоархIам, зодчей профессиональни говзал лакхъяра наькъаш.

Москван, цун центра архитектура столица зодчей балха тIа эггара чоалханерча проблемех цаI я, аьлар РСФСР СА Московски организаце правлене председателла И. Г. Бирюкова. ХIанз болх бу 2010 шерага кхачалца йолча юкъагIа столица генеральни план оттаяра, центра детальни планировка керда проект оттаеш я. Садови кольцон доазонашка Москван исторнчески даькъах союзни юкъара лоархIам бола цаI дола градостроительни памятник де декхар оттадаьд.

Градостроительства закон оттаданза дергдоацаш хиларах дийцар Ленинграда керттерча архитектора С. И. Соколова а кхыча ораторааша а. Ше даь къамаьл нах чубаха цIенош хьалдара ирача проблемашта хетадир Эстоне СА правлене председателла И. П. Рауда, Таджикистанен Молдавен СА правленей председателаша Р. Д. Каримовен А. Г. Паладен. Цар белгалдоахар типови проектирование ,моттигерча хьалийи традицейи дувцилге йоацаш лоархIам бара, моттигерча материалех пайда эцара структура овлангара хувцанза яргйоацилга. Квадратни метраш проекта увтаяь ца Iеш, нах бахара йола йизза хозне хьае а еза зодчеша.

Дукхача къамаьлаш тIа чIоагIа уйла еш дийцар вай культура памятникий гIулакх. СССР СА правлене секретарната члена О. А. Швидковске зодчеш тIахьийхар уникални исторически объекташ лораяра беррига низ тIабахийта.

Кагирхой творчески дегIаахара проблемех дийцар Казахстана къонача архитекторий совета председателла С. Н. Мартемьянова а кхычар а. Кагирхоша цкъаза теркалдац боккхагIча коллегаша ма боагIара шоаш хьаллоацаш хилар.

Критически кIезига дувцанзар делегаташа СССР Госстройхи шоай творчески союзахи. Из дийцар Киргизе СА правлене председателла П. И. Исаева, МНИИП Iилма отдела заведующе Л. И. Сентхалилова. Свердловски областа керттерча архитектора Г. В. Мазаева. СССР Госстроя хиннача реорганизаце хьайинзар доалдара цаI йола система, къаьстта из доагIа лохерча звеношта, аьлар цо. СССР СА архитектура актуальни проблемаш кхоачашъе могаргдола боккъонца йола ведомственни йоаца творчески организаци яь дIаоттаяра фу де деза дийцар РСФСР СА Московски отделене градостроительства хьакъехьарча комиссе председателла А. С. Косинске. СССР СА Устава кердача редакце проекта хьакъехьа предложени йоалайир цо, правлении цун хьалхара секретари харжара демократизаци йинза яргйоацаш хилара къаьстта теркам тIа а бохийташ. Предприятей проектированех дувцаш, НИИПИ директора заместителла белгалдаькхар промышленни архитектура гуманнн хила езалга. Завод машинашта еш мичай, эггара хьалхарча аргIана сага еш ма йий.

(ТАСС).

БУВЗАМ ТЕШАМЕ ХИЛИЙТА

КПСС областной комитете хилар бувзама средстваш шеръяран тоаяран йола целевой комплексни программа мишта кхоачашъю хьожаш совещани. Из программа лаьрхIа я пхе шера, цу тIа оттадаьд телефонни сеть шеръе, бахача нахага корреспонденци дикагIа дIахачнйта, радиотелевизионни трансляце керда устройстваш болх бе йолаялийта, хIаьта ишттa отрасле социально-бытовой хьалаш тоаде а.

ГIулакхаш кхоачашдара хадданза тIахьожам лоаттабу партийнни советскни органаша. Цо йиш хулийтаргьяр бувзама керда объекташ хьалъяра, йолаш яраш эргаяьха тоаяра а цар болх дикагIа бара а гIишлонхой, монтажникий, эксплуатационний дикка низ оарцагIбаккха. Программа кхоачашъеш машиннаькъа тIарча доставочни почтамта дикка доккха дакъа эргадаькхха тоадаьд, республика районашка хьалъяьй 5 телевизионни ретранслятор, болх бе йолаеннай массехк автоматизированни телефонни станци.

Бакъда целевой программа кхоачамболаш чакхйоаккхаш я тахан ала йиш яц. Совещане къамаьлаш даьча КПСС обкома промышленно-транспортни отдела заведующе Ю. В. Кузнецова, бувзама производственно-технически управлене начальника А. З. Ханта, НГIАССР Госплана председателла А. А. Мальсагова, ЧИУС керттерча ниженера И. М. Селезнева, Грозненски горисполкома председателла В. М. Шамаркий диккa низ оарцагIбаккха. Программа кхоачашъеш машиннаькъа тIарча доставочни почтамта дикка доккха дакъа эргадаькхха тоадаьд, республика районашка хьалъяьй 5 телевизионни ретранслятор, болх бе йолаеннай массехк автоматизированни телефонни станци.

Бакъда целевой программа кхоачамболаш чакхйоаккхаш я тахан ала йиш яц. Совещане къамаьлаш даьча КПСС обкома промышленно-транспортни отдела заведующе Ю. В. Кузнецова, бувзама производственно-технически управлене начальника А. З. Ханта, НГIАССР Госплана председателла А. А. Мальсагова, ЧИУС керттерча ниженера И. М. Селезнева, Грозненски горисполкома председателла В. М. Шамардина, кхычар а дийцар хьалъе лаьрхIа дуккха йола объекташ хьалъеллга бахьан а доацаш тIехьадоахаш хиларах, керттера дош — бувзам дикагIа тоабелга — кхоачаш АТС-21 ца деш дусаш хиларах. Ииллача хана болх бе йолаялийтаяц АТС-24, болх бе йолаялийтара ха тIехьаяькхкай, дукха дувц, бакъда кIезига хIама ду г. Грозне Олимпийски проездеи «Ипподромный» микроайонеи нах бахача цIеношка телефонаш яхкара, цхьайолча районашка бувзама узлаш хьалъяра.

Бувзама средстваш дегIайоалаяра целевой программа кхоачашъеIга сихдара тIаерзаяь рекомендацеш оттайир совещане. Цун балха юкъе дакъа доацаш хилар КПСС Нохч-ГIалгIай обкома секретарь Е. В. Тумсоев.

ЦаI дола политди

«Корта бохабу малараш мелиллеи алкоголизми дIаякхар вай общества нравственни, атмосфера цIенъяра эгтара лоархIаме дар да» — цу темана хетадаь дар самардийнахьа республике дIадихьа цаI дола политди. Промышленни предприятей, гIишлон, колхозийн совхозийн къахьегача коллективашка къамаьлаш деш хилар КПСС обкома докладчикаш — бехкгокхаме бола партийни, советски, профсоюзнин комсомольскии болхлой, министерствайи ведомствайи кулгалхой, хIаьта ишттa парте городскойи районнии комитетий докладчикаш.

Корта бохабу малараш мелга чIоагIдаь дIадакхарах, корта бохабу малар мелга хиланза даргдоаца а дIадоаккхалургдоаца а хIама да яха уйлаш йохаярах парте лерхI вай общество эргаяькха тоаяра хиланза даргдоаца хIама да. Ши шу хьалха тIанйцаяр йоагIаш йола решенеш. Цу хана чухь холуш кIезигагIа мнйлар спиртни малараш, кIезигагIа хьа а дир.

Бакъда, политдийнахьа белгалдоаккхар, алкогола духхьалаьрча къовсама шерра фронт вIашагIтоха, цу проблемашта еррига партийнии общественнии организацеш тIаерзае хIанзарчоа карагIа ца далар. Дукха ха йоацаш цу хьакъехьа КПСС ЦК-ас тIанйцача соцамо дехкарийла ву вахаре корта бохабу малар юкъедоаца хьисап чIоагIдара тIехьара болх овлангара тоабе. Къаьстта лоархIаме да кагирхой алкогольни маларашта духьала бахар. ХIара къахьегача коллективе хьахилийта еза корта бохабу малараш мелга ловргдоаца атмосфера, вахаре дукхагIа чIоагIъе еза алкоголь йоаца традицеш.

КХОАЧАШЪЯЬЙ АХ ШЕРА ПЛАН!

Сийлахь-боккхача Октября 70 шу дузаш шийтталагIча пятилетка хьалхарча шин шера план кхоачашъяра ше тIанйца доккхий декхараш толамца кхоачаш а деш, республикерча буровой организацешта юкъе яьржача яхье хадданза хьалха латташ хьайоагIа Горячеводски бурув тохара балхий управлене коллектив. Бурув тохара ах шера план кхоачашъярах рапорт деннад цо 8 июне. Ткъестлагlча июнага кхачалехьа ялх бетта заданел совгIа цо техад 1776 метр бурув. Ер бутт бовлехьа шолагIча ах шера чотагIа цаIн ахи эзар мерт бурув тоха лерхIаш ба буровикаш. Паччахьалкхен планагIа дIабахача пхе бетта цар йисте а яькхха, мехкдаьттахошка дIаяла езаш яр цхьа скважина, хIаьта цу юкъа цар дIаеннай мехкдаьтта дала йолаенна йнъ скважина.

Бурув тохарга дIабода мах лохбарах, химически реагенташ, утяжелитель, электроэнерги, кхыйола материалаш кхоярах, бурувдеттача остех бизза пайда нйбарах паччахьалкхенна пайда бара задани 135,3 процент кхоачашъяьй УБР коллективо. ПланагIа лаьрхIачул совгIа цар маьхалъяькхай 270 эзар сом мах бола тайп - тайпара продукци, арахийцай 109 эзар сом мах бола товарни продукци. Дикка тIехкхоачашъяьй нормативно - цIена продукци арахецара пхе бетта задани а. Шоай потребителашта продукцена поставкаш яра долча договорни декхарех а толамца лоархIабаьб уж. Къахьегама овсарле лакхъяра пхе бетта задани 9.2 процент тIехкхоачашъяьй объединене коллективо. Планал совгIа арахийпа еррига продукци духхьал из лакхъяра чотагIа я. Ше дIабахача пхе бетта даьха толамаш кхы тIа тоадеш къахьег цо укх июнь бетта а.

Уж производственни толамаш доахача дизза дакъа а лоацаш, къаьстта дика болх барца белгалъяьннай Удников Николай Николаевнч керте латтача цхьоалагIча цехен Москалев Виктор Анатольевича кулгалдеча пхелагIча цехеи коллективаш. Цар эггара хьалха рапорт делар пхе бетта план кхоачашъярах.

Яхьа дневник

Лаьрхlар кхоачашду

Ухх юбилейни шера госприемкагIа болх бе йолаеннача вай республикерча кхаь предприятех бIубенна къа а хьегаш, хIара бетта паччахьалкхен плани тIанйца доккхий социалистически декхараши тIехкхоачашдеш хьайоагIарех я СССР 60 шу дизара цIерагIча «Оргтехника» яхача производственни объединене коллектив. Госприемка юкъейоалайча денз цо ара мел хецаш йола продукци дикен тIехдикеи я. ДIабахача пхе бетта планагIа арахеца езаш яр шн миллиони 303 эзар сома маьха лакхерча категорех йола продукци. ХIаьта арахийцар шн миллиони 362 эзар сом мах болаш я.

Ер шу доладелча денз паччахьалкхен планагIа лаьрхIачул совгIа цар маьхалъяькхай 270 эзар сом мах бола тайп - тайпара продукци, арахийцай 109 эзар сом мах бола товарни продукци. Дикка тIехкхоачашъяьй нормативно - цIена продукци арахецара пхе бетта задани а. Шоай потребителашта продукцена поставкаш яра долча договорни декхарех а толамца лоархIабаьб уж. Къахьегама овсарле лакхъяра пхе бетта задани 9.2 процент тIехкхоачашъяьй объединене коллективо. Планал совгIа арахийпа еррига продукци духхьал из лакхъяра чотагIа я. Ше дIабахача пхе бетта даьха толамаш кхы тIа тоадеш къахьег цо укх июнь бетта а.

Уж производственни толамаш доахача дизза дакъа а лоацаш, къаьстта дика болх барца белгалъяьннай Удников Николай Николаевнч керте латтача цхьоалагIча цехен Москалев Виктор Анатольевича кулгалдеча пхелагIча цехеи коллективаш. Цар эггара хьалха рапорт делар пхе бетта план кхоачашъярах.

Деша дай бац

Ухх юбилейни шера ше тIанйцача декхарий цхьаккха пункт кхоачаш ца еш я «Грознефтеоргсинтез» производственни объединене коллектив. Продукци маьхалъяькхара план кхоачаш а ца еш, цо ца йохкаш йисай 1,8 миллион сома маьха тайп-тайпара продукци. Къахьегама овсарле лакхъяра пхе бетта план кхоачаш ца ярал совгIа, соахка ухх хана хинначул а лохагIа я. Договорни декхарех потребителашта дIа ца йохьийташ йисай миллионаш сомий маьха мехкдаьттахимическая продукци. Хадданза ухх шера из тIехьаюсаш хьайоагIаш хилара кертгера бахьан да цунна чуйоагIача предприятеех дукхагIъчар шоай производственни мощностех бизза пайда цаийбелга, материально-технически Iалашо во йолга.

КАНДИДАТЕХ ДОЛА ДУВЦАРАШ

Иштта я цун оамал

Джамалдин Махьмадацара духхьашхара са вІашагІкхетар хилар бурув тохара балхнй управлене БПО слесарно-ремонтни цехе. Цхьа хІама дувцаш латтар из шийна го бабча № 20 иолча подшефни юкъерча школа дешархошта. ТІехьагІа гучадаьлар бурув деттача установка пневмосистема кранаш тоаяра принципаш цо царна ювцаш хиннилга. Сатийна дувцар цо бераштa, уж дІакхиттабий-теш, яхаш хІаранена бІара а хьежаш. Цул тІехьагІа практике из мишта де деза дІагойтар. Янченко Сергей, Межидов Леча, Хрущев Володя, Якубов Анзор, кхыбараш цу сахьате болабелар рамаш вІашагІьяхеи вІашагІиохкеи. Шоашта хьийхар цар дика кхетадаьлга гуш дар.

Вела а къежаш, Джамалдий Махьмада йоах: — Дукха хІама довзаш, хьаде ховш ба са зІамига нах, де дезар фуд дІаала мара дезац царга...

Даьсса дешаш дацар уж. Бурув тохара оборудованн тоаяра дукхагІйола операцеш шоаш йора бераша. Шоай хьехамчагахьа фийла бІарг локхар: нагахьа санна из велалой — деррига де доагІача тайпара деш латт.

— Джамалдий Махьмада дукха хІамаш Іомадаьд тхона, — яхаш дувц Якубов Анзора. — Цо кулгал а деш тоаяьй оаха ротора привод, компрессораш, вІашагІьехкай диъ хир даькха йола кранаш, хийцай сменни клапанаш, дукха кхыйола операцеш яьй. Слесарни тІулакхах йола знанеш яларал совгІа, бокхха пайда лу тхона хІара чакхъяькхача заняте, хІана аьлча айха бувзам лоаттабу оаха дикача, безамеча сагаца, бокъонца волча болхлочунца, хьинар долча говзанчаца. КІеззига мукъагІа тхона карагІдаьнна дикадар зув цо, къоабалду, цудухьа тхоаех бІубол тха, сакъердаме хет тхона цунца дувца, из волча ухказа хьаха...

ХІаьта фуд - те Малгобекски УБР чуйоагІача БПО слесара М. Дзейтова къахьегаме керттердар? Цунца, балха тІара цун новкъосташца дагайоалаш къамаьл деш кхетадир аз: керттердар вахаре ше дІалоацача моттига лоархІам цо кІоаргга кхетабеш хилар да. Оалаш да: тайп-тайпара да ший гІулакх каралацара хІара сага наькъаш. Цхьанне зІамига волча хана денз сатувс цунга, шоллагІчоа ший професси кораю балха веча, белггалара болх безалу кхоалагІбаранта выпускной экзаменаш дІалу ха гаргакхьачача. Нийслу хІама бе-башха ца хетар е ца хар бахьан долаш цхьа моллагІа болх каралоацаш йола моттигаш а. ХІаьта Джамалдий Махьмада ший професси— болхло — кхета а деш хержай. Цо лаьрхІачун керттера маІан дар шийна дагалаьттар, дехкар, дезденнар хьаллацар, наха а общества на а хьалхара шиъ бехктокхам бизза кхетабар. Цудухьа нраз долаш саг лоархІ цо шийх.

ЦІакхха а сатем яхар фуд хайнадац низ болаш шонкаш яьнна долча цун кулгашта. Ткъаьх шу совгІа ха я бурув тохара балхий управлене цо болх бу. ДІаволалуча хана бурув деттачун гІонча хиннав, цул тІехьагІа дуккхача шерашка — бурувдеттар. ХІаьта пхи шу хьалха могашал талхар бахьан долаш бурув деттача хозача установкацара дІакъаста внйзар цун, бакъда, ший дего къоабалдеш дола гІулакх лахара дукха уйла е езанзар. Буровой оборудованена «дарба» де ваха лаьрхІар. ХІанз пхелагІча разряда слесарь ва Махьмад, шийл дикагІа хила йиш йоаца специалист а ва. Хозача деша оалаш дац цунца цхьана дуккхача хана къахьегаш волча тІемеи къахьегамеи ветерана, цун эгара дикагІволча новкъоста а хьехамчас а Черепков Иван Архиповича аьнна дешаш: «Шийна тІалаттар кхетабаь ца Іеш, коллективана хьалхара бехктокхам а геттара лакха бола саг ва из. Коммунист хила ма воагтІара...».

Хетаргахьа, из хила а мег Джамалдий Махьмада шиъ бехктокхамах, вахара хьинареча цун позицех дувцаш долча деша кІоаргга маІан. Цун хьинаре къахьегам белгалбоякхаш М. Дзейтовна еннай Къахьегама ЦІеча Байракха орден, «За трудовую доблесть», В. И. Ленин ваь 100 шу дизара хетаяь йола «За доблестный труд», «Къахьегама ветеран» яха медалаш, Нохч-ГІалгІай АССР Лакхехьарча Совета Президиума Сийлен грамота.

Дзейтов Махьмадах дола дувцар дизза хургдацар цун общественни гІулаккех массех дош ца аьлча. Бурув тохара балхий управлене парткома член, цеха профгрупорг, мехкдаьттен газовии промышленноста болхлой профсоюза обкома член ва из.

Цхьабакъда, белггала ала деза цо кхоачашдеча депутатски декхараша цун вахаре лоархІаме моттиг дІалоацаш хиларах. Хоза а хеташ дувц цо нахаца, довза гІерт цар хьашташ, ловраш, йовза гІерт цар вахара проблемаш. ХІаьта уж деррига дешаш къоастадара, шийна могаш дола гІо наха дара хьинар кходац. Формализм лелаеча, хІама бе-башха ца хеташ болх беча нахаца лира къовсам лоаттабу, гучадаьха кхоачамбоацараш цІендаь дІадаххалца сатец. Шийна я-кх цун оамал, наха хинна хатар — цунна дола хатар, наьха дика — цун дегагІозале. Хьаьнаьхка бер детсадеясле дІатардар, моллагІча цхьан улица тІа лостам бар, тика тІа торговле правилаш телхаяьлга дІадаккхар, иштта дукхха кхыдар — уж да халкъа депутата М. Дзейтова хьинарца кхоачашдаь дола, доккхий деце а, наха Іалъмате лоархІаме хета гІулакхаш. Цудухьа дукха веза из наха, сий лу цун. Из вовзаш мел волчо, цунца гІулакх мел доагІачо лоархІ. Цун маІан, сога хьаттача, хІама бе-башха ца хета саг из хиларах латт. Духьхал из бахьан долаш цІаьхха а тешам беннаб М. Дзейтовх цунца цхьана къахьегаш болча новкъостий, Малгобекски городской Совета депутатала кандидат харжа из отта а веш.

З. СОЛТУКИЕВА.

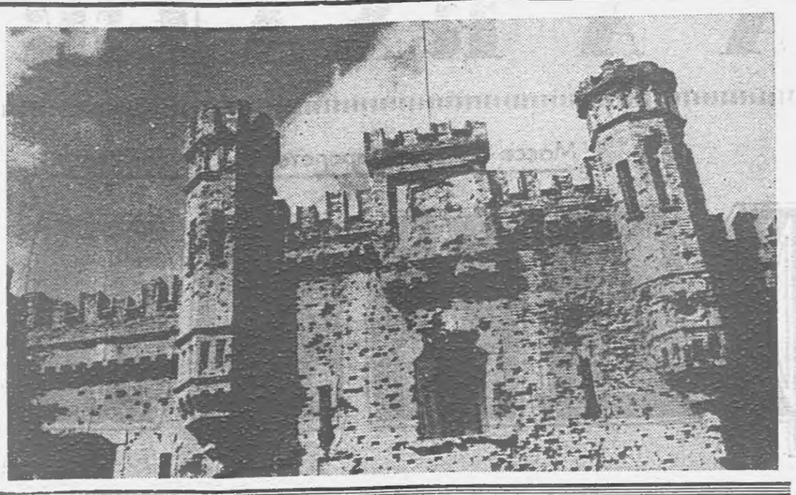

22 июнь—фашистски Германе Советски Союза духьала къиза тІом болабаь Ди

БЕЛОРУССКИ ССР. Брестски крепость. Из лораяьрий денала укхаза зерате ух вай Даьхен ерригача мийингашкара, дукхача мехкашкара нах. 1941 шера июне — июле эггара хьалха Брестски крепоста гарнизона никъ бийхкаб чухьийлхача гитлеровцашта, иштта тІехьара патрон кхоачаялллаца, тІехьара салте вожалца духьала лаьттай из. Цу хана денз шовзткъе ялх шу даьнад, бакъда наха из дицлац. «Крепость-турпал» яха сийлен цІи еннача крепосте ца хаддаш дукха нах ух.

СУРТАШ ТІА: йохаяьча крепоста юхе. Лохерчун тІа — Брестски крепость лораяь Новокузнецкера Семенюк Родион Ксенофонтович — тІема хьалхарча деношка цо 393-ча къаьстача зенитни артдивизнона байракх кІалхараяьккхай. ХІаьта цунна из йохаяьча крепостера ше дІайиллачара 1956 шера хьакорайир; москвичка Шишмарева Анна Александровна — тІема шерашка, СССР НКВД къаьстта лоархІам болча эскара

бІухо хиннай; Капшук Виктор Дмитриевич — бІухо-интернационалист, хІанз К. Е. Ворошилова цІерагІча Лакхерча тІема-политически погранични училища курсант: Холмски оала, крепоста керттера коа наІараш. Цар шоашта тІанйцар моастагІчун хьалхара тохар. ХІанз а цар бойнацашка моастагІчун пхорчий, снарядий белгалоташ я.

Э. КОБЯКА сурташ. ТАСС фотохроника.

БОЛХЛОЙ ЙОАКХО Е

Къаьстта чІоагІа уйла тІаяхийта йийшар аз паччахьалкхен предприяте (объединене) Закона проект. Къаьстта са теркам тІаэззар кулгалдара методаш ювцача моттиго. Болхлоша, шоаш харжа йиш йола кулгалхой хиларо вІаштІехьдоалийтаргда кулгалдара кадраш дикагІа хьахержа а уж дІаннийсье а, балхах хьахулачун тІехьара цар бехктокхам айбе. Цул совгІа. Закона проекта тІа делерхІаш да предприяти дукхача хана денз тІехьаюсаш яле, ачча дІатекха низ боацаш яле, цун продукци дика дІайодаш еце из дІайоакхилга.

ДІабахача пхе бетта Гудермесски медицински инструментий заводерча В. Кобелев, А. Арцуев, К. Махцаев, Х. Гирнев керте латтача хозрасчетни бригадашка чІоагІа во хьал эттар.

Из хилинзар цар бехкагІа. Материально-технически Іалашо елга во лел укхаза цхьайолча хана. Нагахьа санна, металл а заготовкаш а йоацаш йисача, мел чІоагІа бригадаш болх бе гІерташ хуле а, хІама хургдац царчох. Цудухьа ший ханнахьеи де доагІаши даь хІама да «паччахьалкхен предприятех (объединене) долча Закона проекта тІа белгалдаькхха материально - технически Іалашо яра йолча органий предприяте заказаш дизза кхоачашдара даькъера экономически бехктокхам айбелга.

Предприяте кадрех йолча статья тІарча цхьан пункта тІа яздаьд, хІара болхлочо ший балха моттигах доккхал а деш, цо из лораергйолаш гІулакх де деза, аьнна. Тхо долча кхыча бесса нийслу из гІулакх. Цхьа бахьан а нийсденна болхлочуни кулгалхочуни барт ийгІача, массане а дика лоархІаш, хьинаре къахьегаш вола болхло кхыча участке е цехе дІавода. Из балха чІоагІа Іаткъ. Масала, пхийтта шу да инструментални цехе слесарь Музаев Бауди къахьегаш вола, хІанз из болх беш ва кузнечно-прессови цехе. Инструментални цеха начальникаца ший гІар хилча цигара а шортта моттигаш йоллаше а.

Иштта йоах укхаза къахьегаш болча арахьара хьатІабаьхкачар а.

...Ший тайпара «йиш» я ткацкий станокий: йижа, дега салоІам беш я цар ритм. Сиха уд ахкараш тІа гІолла диткъа таьш, кадай кхест таьвордингаш. Бакъда, бІарга низткъа мара хоа ца луш диткъа дале а, мехкарий бІаргех тІиллаш хаьда тай. Леска дар-м вІалла хада а хадац. ХалагІа да боамбе тай. Цудухьа эггара хьалха цу цехе болх бе ена керда йоІ ше Іомаева хана, цу таьна теркам тІабохийт технолога Мальсагова Іайшета, Іайшет из цех хьайиллача денз цахаддаш цу чу къахьегаш хьабоагІарех-я. Йокхха я цун балха опыт.

— Цул совгІа, хьинар долаш, юкъарча вахарца хьаштдолаш, наьха барт-цхьоагІо чІоагІъе ховш я Іайшет, — аьлар цеха мастера Каснев Ахьмада. — Продукце дикалга из мишта хьож, тІахьожам цо мишта лоаттабу-м, дувца а дезац.

Дика дешаш да уж. ДоагІаш аьнна дешаш а да, Іайшет цу тайпарча, перестройкана чІоагІа эшача нахах я.

Дукха ба цехе цу дешашца хоастабе мегаргбола болхлой. Мастер-наладчик Студенко Алексей хьоахавича — сатийна, безаме, лакха профессиональни говзал йола, эхь-ззделл дола болхло духьала отт. Коллективе диканца дІахезай ткачнхай Эстоева Тамаре, Дзортова Вахидата, бракерщицай Эгнева Аьсета, дукхха кхычар цІераш.

Иштта накъаболх Октябра юбилейна БурокІалара ткачихаш.

М. КАРАЕВ.

Наьха тешам беннаб цунах

Хьалхагіа ше цхьаь ухар ферме Хакимова Заман. Іуйрийна шорттига, йоІ сомаялар кхераш, цунна тІера юврагІа тоа а бий, арайоалар цІагІара. Хаоттама хьалаш мичча бесса дале а, болар сихдора ший групперча доаханна тІакхача гІерташ. Школерча занятеех ше мукъайолча хана нанна гІо де ухар Луиза, хІаьта ахкан каникулаш йолча хана Іурра денз сарралца цунца хулар. Ферме де гІулакхаш ше лохар йиІига — ведараш цІендйора, доахан цІендеш йола пахашкаш юттар, дІайха хий цахьар. Лоацца аьлча, наьна дика гІонча яр из, чІоагІа дезаденнар цунна доахан а. Цудухьа, школе дийша яьлча «хьай безам бале дІахо деша, боце — балха отта», аьнна нанас даьча къамаьла дукха уйла а ца еш, болх хержар цо. «Гикаловское» яхача производственни объединене керттерча боахама шурий-товарни ферме доярка хилар цох. Нийсса барХІ шу хьалха хинна хІама да из.

Наьнаца цхьана йолча хана дукха хала хетацар Луизайна ший болх, бакъда ше цхьаь къахьега йолаелча кхетадир цо из мел хала, мел дукха низ, хьинар эшаш ба. Дуккхаза а цІанхай из дог деха а йолаш — лоархІаьяцар шура яккхара ден нормах. ХІамана пайдана яц, мекъа я, балха тІера яц, аьнна нешаша шийх алар кхераш сагото йора, болх дикагІа бара гІо дергдола наькъаш лехар. Цох а ший беркат хьахилар. Ха дІа ме йода тІа-тІа хьаІоврга балха опыт, лакхлора говзал, дикагІа а кадайгІа а доахан детта Іомалора. ХІанз кхыча тайпара да гІулакх. Цун хьинар, балха говзал, цунцара безам теркалбаьб гонахьарча новкъосташа. Ферме бокъонца йола да ше йолга кхетаду къонача дояркас. Цкъарчоа доккхал де йиш йолаш дацар цун толамаш, бакъда ха дІахарца тІа-тІа гаргагІертай из хьалхалаттача дояркашта, царех хьалхаяла а аьттув бабннаб. Кхаь шера вІаштта дерриг дояркашта юкъе хьалхле дІа ца хецаш хьайоагІа из. ЦкьайтталагІча пятилетке цо даьхача толамий мах беш цунна еннай «За трудовую доблесть» яха медаль.

Эггара боккхагІа толам бабккхар къонача дояркас дІадахача шера. Ше кхоабача 24 Іаттах юкъера лаьрхІача хІаранера 4213 килограмм шура яькхай Луизас. Шера планал 1013 килограмм дуккагІа я из. Цу тайпара хьокхам гойта аьттув бабнабаб фермерча цхьаь цхьан дояркаа. «Це косынка» яхача республикански конкурсе а кхоалагІа моттиг яькхай хьинар долча йоІо.

Къахьегаме толамаш дахарца цхьана айлу Луизай сий а. Шоай звеньевойла хержай из нешаша. Цун звенонна чубоагІача дояркашта юкъе я цун нана Заман, нешаш Зайтаева Асмарт, Магомадова ПаьтІамат. Ланха говзал йолаш кулгалду цо царна, эшачоа гІо ду, гІулакх доагІача тайпара кхоачашдара шийгара къьгга масал лу. Шоашка моллагІа хало кхьчача из йолча ух цун нешаш, хов царна шоай хьаштех цо йоахго ергйолга. Комсомолка Хакимова Луиза керте латта звено МТФ дикагІчарех лоархІаш я. Дисциплинна лакха йолаш, шоай гІулакхах дог лазаш, цІенала тІехьа къовсам лоаттабеш , юхе хІама ца юташ доахан дизза детташ хиларца белгалъяьннай из зІамига, барттайна коллектив.

Ше хьожача хІара Іаттагара дийнахьей буся 12—13 килограмм шура йоакх Луизас. Цул тІехьа ца биса гІерташ къахьег цун звеноруча мехкараша а. Сийлахь-боккхача Октября 70 шу дизара сийленца накъабахар духьа доккхий социалистически декхараш тІанйцар цун звеноруча доярката. Цар дош деннад пятилетка хьалхарча шин шера план 7-ча ноябре кхоачашъе.

Дика къахьегар бахьан долаш Луизай сий ду поселе бахача наха а .Массехкасза хержай из юрта Совета депутатаяла. Ухказа а ше дикагІча оагІорахьа дІайовзийтай кьонача дояркас. Дешаца а гІулакхаца а шийна тІехьабоах цо кагирхой, хьалхашка латта декхараш кхоачашдара. Цудухьа укх шера а доккха тешал даьд комсомолнана Хакимова Луизана. «Гикаловское» яхача производственни объединене керттерча боахама шурий-товарни ферма хьайбаш леладераша хоржамашта хьалхара шоаш яьча собране массане хьал а лоацаш, могайир из № 79 йолча хоржамий округе гІолла Грозненски районнн а юрта а Советий депутаталла кандидат оттаяра. Из дег тІара къоабалдеш ба Н. Гикало цІерагІча поселке бахаш мел бола нах, хІана аьлча царна геттара дика йовз къахьегам дукха беташ, хьинар долаш, общественни вахаре дизза дакъа лоацаш йола шоай къона юртахо.

С-М. ЯСУЕВ.

БАРСУКЕРА ТКАЧИХАШ

Москва—Баку яхача бокхача наькъа тІа гІолла дІахьа тІехвоаллчун бІарг тІа ца озаш Іац Наьсареречъа БурокІала эггара хозагІа йола моттиг дІа а лаьца, лахчача гув тІа улла промышленни предприяти. Ткацки цех я из.

Укх тІехьарча хана дІадехаш ма хиллара шин сменагІа къахьегаш ба цеха болхлой. Из цар даьд производственни мощностех бизза пайда иибара, арахеца продукци тІа-тІа дукхагІа хилийтара.

Гаьнна дІахазийтай цехо цу юрта цІи, бувзам баьб дукхача моттигашца. Вай республика а доазол дехьа а дукха адресаш да БурокІаларча ткачихаша хьаю изделеш дІа-хьа ухийташ. Дезаденнад потребителашта ухказа хьадеш доля метташта а креслашта а тІатувса тайптайпара бос болча боамбе таьх даь накидкаш, полиэтиленови таьх даь цхараллаш, тІормеш, кхыйола цІагІа эша изделеш.

ХІаьта хьабеча балха, денна дош кхоачашдара республика министерства объединенена чуйоагІача цехашта юкъе хьалхара моттиг цу цехага я. ДІа-хьа тела ЦІе байраих а цунга я (хьалхарча квартала балха итогех еннай из). Хьадда ховш да укх хьалхарча ах шера итогех а из укхаза юсаргйолга. ХІана аьлча цхьа-ши кІира да мехкараша шоллагІча ах шера чотагІа къахьега.

Производство хІара шера шерлуш йоагІа. Юххьанца цех хьайийллача хана бетта 680 квадратни метр мара арахецалацар уж вай дийца накидкаш. ХІанз из цифра 1700-нел тІехлелх. Цу хана цхарал (лесках баь цхарал) бетта низткъа 8—10 эзар квадратни метрага мара дІахкачацар. ХІанз из арахец 15—17 эзар квадратни метр.

Иштта дегІаух мехкарий балха опыт, кулг-говзал а. Укх тІехьарча шерашка «рекламаци» яха дош нагтахьа мара хазац укхаза, хьалхагІа дукха хулар бехкаш.

ДегІаух коллектива духал а: Массехк шу хьалха 50—60 кхалсар мара яцар укхаза къахьегаш, моттигаш тоъацар. ХІанз 157 кхалса я уж. ХІаьта ше мел яр БурокІалара а я. Кхычахьа санна машинаш, автобусаш хехка езац кхыча юрташкара уж хьатІакхулаш.

— Цеха начальника Даскиев Мурада дувц:

— Ер мара промышленни предприяти яц укх юрта. — Балха отта безам болаш дукха ихалнах ба. Цудухьа фуннагІа даь а балха моттигаш духкагІа хургйола хІама де гІерт тхо. Уйла еш да тхо кхоалагІча смене болх бергболаш гІулакх вІаштІехьдаккхара а.

— Поставщикашцара гІулакх мишта лел шун? — аьнна хьаттача начальника аьлар:

— Таьш тхона лоаттадераш Чебоксарера, Черниговера, кхычахьара предприятеш я. ЦІакхха а цар бехкагІа болх сеца бац тха. Оаха хадданза бувзам-хьоашал а леладу царца.

Иштта интернациональни наькъаш дІа-хьа дехк БурокІалес вай мехка йоккхача городашца.

Вешта, укхазара коллектив ше а я интернационални: цехе къахьегаш ба гІаллгІай, эрсий, гуржий, эрмалой.

— Дукха ха я аз укх цехе болх бу, со укх юрта ваха,— аьлар басараш деча мастера Карапетян Николая. — Езаеннай сона яр моттиг. Безабеннаб нах. Цудухьа дІаваха лац, кхычахьа болх бе ваха шоашта тІанйцар моастагІчун хьалхара тохар. ХІанз а цар бойнацашка моастагІчун пхорчий, снарядий белгалоташ я.

Э. КОБЯКА сурташ. ТАСС фотохроника.

КХОАЧАМБОАЦАРАШ ДУКХА ДА

Болх бе арабовлача водителашта медицински тешал мишта ду хьожаш технологически транспорта Малгобекски управлене хилар тхо укх деношка. Цига тхона гучадаьлар МУТТ коллектива балха тІа нийслуш дола кхы тайпа кхоачамбоацараш а. Уж теркал ца дича доалаш дац гІулакх.

Іуйрийна ворхІ сахьат дала ткъо минут йисача хана кхаьчар тхо управлене. Ший балха моттиге йоацаш яр медсестра Хасанова Рукият Курбановна. Диспетчерске ягІаш корайир тхона из. Хьаж метте хІана ягІац хьо, аьнна оаха даьча хаттара кІалда ела а къежа, ухказа кІезиг-дукха йІайхагІа йоландаь чуенаяр со-м, аьлар цо.

Р. Хасановай балха дн дІадолалу Іуйрийна пхи сахьат даьлча. Цун истола тІа уллаш гу тхона путевой листий пачка. 80 яр уж оаха дІалаьрхІача. Управлене дежурни механика М. П. Бикетова Іуйрийна диъ сахьат а далалехьа кулг яздаьд дарна.

ХІаьта йолаш ма йий водителаш лине тІа арабовлара оттаяь йовзаш йола порядок: диспетчерске а баха хьаэца еза цар шоай путевкаш, цул тІехьагІа медицински тешал де деза, малара дагахьа ва е вац хьожаш. ТІакхха автомашина технически хьалага хьож дежурни механик. Из деррига даь даьнначул тІехьагІа мара территоре тІара аравала бокъо лац водителя.

Доагтача тайпара из деш дац. Укхаза болх беча наха дувцачох, машинага сайрийна хьож механик, путевой листа тІа кулг а язду. Иштта дикагІа да, яхаш белгалдоах цар.

Цох шек долаш тахка лаьрхІар оаха лине тІа арайовла кийчъеннача цхьайолча машинай технически хьал.

Предприяте коанаІарех автомашина арайоалача хана цун технически хьалага практически хьожаш вац дежурни механик. Сенна ю цо шийна хало? Путевой листаш кулг яздаь ма дий. Хьаэцаргья вай, масала. Медов Хьасан водитель вола 63-00 ЧИТ яха паччахьалкхен номер тІалатта ЗИЛ-131 машина. Цун спидометро хьахьокх — 1084 километр никъ баьлга, хІаьта путевой листа тІа латтар 1072 километр мара яц. Маца. мича ваха баьб цо 12 километр никъ. Паччахьалкхен номер 22-00 йолча ГАЗ-52 машина (водитель Дзейтов Мухтар) спидометро хьахьокхар 84054 километр, хІаьта путевой листа тІа латтар 8 километр дукхагІа я. Номер 22-36 йолча ГАЗ-52 машина (водитель Мужухоев Сайд-Селим) спидометра тІа йоацаш яр пломбаш. Счетчико хьахьокхаш дар шийна эшшача тайпара дІаоттаде аьттув лу цо водителя. Цу тайпара дефекташ йолаш яр Энгиноев Идриса, Давлетмурзиев Іалаудина. Вельхиев Іаддрахьмана лехкаш хинна машинаш а. ТІехьарчун машина счетчико хьахьокхаш хинна никъ путевой листаца нийсбича 16 кнлометр дукхагІа бар.

Болх бе арабовлара кийчъяча ерригача машинашка хьажа ца эшаш гуш дар дежурни механика ший декхараш талмастта кхоачашдеш хилар.

ХІаьта хІанз цІаькха а аргда вай массеек дош медсестрас беча балхах. Р. Хасановас белгал ма дакххара, шу доладелча денз массехкасза моттигаш нийсъеннай малара дагахьа хинна цхьабола водителаш рейсе ара ца бувлийташ. Иштта, балха дІатІа ца вуташ 2-ча январе соцавир И. Битин, 23-ча январеи 9-ча апрелеи — С. Гагиев, 15-ча январе — А. Ахильгов, 28-ча апреле — Р. Муртазаев.

Цудухьа «Малар мелилгеи алкоголизми дІадаккхарах бола КПСС ЦК соцам кхоачашбара леламах а цу балха хьинар айдарах а» болча КПСС ЦК соцам тІа белгал ма даккхара, маларца къовсам лоаттабеча карагІдийнарий боагІачул тІех мах барах лораяла еза партийни, советски, боахама органаш, общественни организацеш. Цар тІагІерттагІа, кІаьд а ца луш бе беза из негативни явленн вай вахарера цІенъяь дІаякхара бола болх.

ХІаьта медсестрас беча балха дикалахи эффективностахи дувцаш белггала ала деза из дикка тоабе безаш хиларах. Даггара де елча а Р. Хасановас деш дар водителий давлени йистар мара дац. ЛерттІа болх бара цунна езаш я артериальни давлени юста аппарат, водитель менна ва е вац хара эш трубка. Р. Хасановайга дац юххьанца медицински гІо дара мел эшаш дар а. Цо яхачох, уж дешаш къоастадар дукхха хьадийхад МУТТ кулгалхошкара, бакъда, тоаденна хІама дац. Рейсе ара боалача водителашта медицински тешал дара балха тІара кхоачамбоацараш шоай бехках доацаш санна багІа уж.

С. БОКОВ,
Малгобекски АТП контролер.

М. НАШХОЕВ,
«Ленина байракх» яхача газета болхло.

Р. АУШЕВ,
«Сердало» газета спецкор.

АГИТЦЕНТРЕ ДАИМ НАХ ХУЛ

Хоза кийчдаьча транспаранташа арахьара а чура а хозъяьй ЗІамигача АтагІара № 1 йолча школа здани. БІарг тІаотташ я агитцентра помещене чу хьалтеха гойтара агитаци, Іалашъяьй КПСС XXVII съезда решенеш кхоачашъеш атагинцашта карагІдийнарех, Советски Конституце наха еннача бокъонех, вай мехка хоржама система демократически принципех дувцаш йола материалаш.

Агитатораша дежурство лелаяра график ханнахьа оттайир. ХІара дийнахьа нахаца беседаш яьй цар советски законодательствох, мехка чурча а арахьарча а вахарах.

Агитцентра балха плана тІа белгалъяьхаяр ешаргйола лекцеш, къонача харжархошца депутаталла кандидатий хургдола вІашагІкхетараш. Харжархошца бокхха кхетама болх баьб хьехархоша-агитаторааша Я. Дигаевас, М. Апаевас, А. Исаева, Л. Хункерхановас, кхычар.

— Боккхача безамца ух тхо долча харжархой, — яхаш дувц агитцентра заведующе, школа директора, коммуниста, юрта Совета депутаталла кандидата Атуев Рамзан Айдиновича. — ЛоархІаме болх баьб тха агитатораша. Шоай микрорайонашка баха нах болча а ухаш, харжархой списказ уттаяьй цар, цамогаш вар, хоржама участке кхадж тассара ше хьава могаргдоацар е новкъа араваьнна цІагІа воацар малав хьежаб, наха дІабовзийтаб 21 июне цар харжа безаш бола кандидаташ. Укхаза деррига даьд шоай юрта дергдола хоржамаш лакхача идейно-политически хьале чакхдахара.

М. СУЛЕЙМАНОВ.

МОЛДАВСКИ ССР. Флорештски районе эксперимента порядкагІа моттигерча Советашка халкъа депутаташ дукхамандатни округашка гІолла хоржамашта хьннаре кийчлуш ба Пражила яхача юрта баха нах, «Путь Ленина» яхача колхоза ахархой. Духхьал хоржамашта лаьрхІа укхазарча моттигерча юрта Советте 12 хоржамий округ хьаяьй, цига 39 моттиге харжа аьнна 112 кандидатура оттаяьй къахьегама коллективаша. Гуччаьхара голосовани йича царех 51 чакхваьннав.

Дукхамандатни хоржамий округашка гІолла чакхдоаха хоржамаш — из ший тайпара, дукхача дешаех нах шерра дІакхетабе эшаш дола гІулакх. Укхаза боккхача лоархІаме я устни а гойтара а агитаци.

СУРТА ТІА: Флорештски районе дукхамандатни округашка гІолла моттигерча Советашка хоржамашта кийчо ешДІа-хьа лела агитпункт хьаяьй. Цунна юкъе—халкъа депутатий районни а юртара а Советий виналаш, агитатораш, лекцораш, юртбоахама производства специалисташ, общественникаш. Тематически выставкаш вІашагІъехк, харжархошца къамаьлаш ду, царна эшараш довз, наказаш кхоачашдарах дувц.

ДІа-хьа лела агитпункт Пражила яхача юрта енай. Къона колхозницаш (аьрдехьара аьттехьа) Т. Цапа, Р. Скутарь, А. Саргош дІа-хьа лелача агитпункта литература тематически выставка йовзаш ба.

Б. КАПНИНА сурт. ТАСС фотохроника.

Сийлахь-боккха Октябри Нохч-ГIалгIайчеи

Кавказа лоамашка

Б. Е. ЭТИНГОФ

Этингоф Борис Евгеньевич (1887 — 1958) — профессионалын революционер, 1903 шера денз парте член, хьалхарча эрсий революце дакъа лоацаш хиннав. Вильно а Варшаве а, Выборге а Тифлисе а хьулалуш партийни болх баьб, пачхьа Iаьдал тIахуьш хиннад цунна: набахта чувийхав, дуккхаза ссылке ахийтав. Дунен хьалхарча тIема шерашка персидски а турецки а фронташка салташта юкъе партийни болх баьб. Из хиннав Советий шоллагIча съезда делегат, Зимнена штурм ечу дакъа лаьцад, Октябрь деношка — «Известия» яхача газета редколлеге член.

Гражданский тIом латтача хана парте ЦК Кавказе хьожаву Б. Е. Этингоф. 1918 шера март бетта денз 1919 шера февралера кхаччалца Терски республика просвещение наркон хиннав. ХIаьта 1919 шера бIаьсти денз — Тифлисе ва, парте Къулбаседа-Кавказски подпольни комитета член а волаш. Цу шера июнь бетта гуржий меньшевикаша лоад из, мукъаваьнначул а ГуржегIара аравыкхачул а тIехьагIа, парте Закавказски краевой комитето Баку хьожаву из. Цига цунна коопташ ю парте Бакински комитете, «Набат» яхача бакински подпольни газета редактор волаш болх бу.

1920 шера апреле, Владикавказ мукъаьлькхача, Терски областной ревкома составана юкъевохнIт, цига халкъа образование областной отдела заведующи, «Коммунист» яхача областной газета редактор волаш болх бу Б. Е. Этингоф.

ДIахорча шерашка просвещенен культуран даькъе къаьста духха къаьхьаш хул. 1921 шера А. В. Луначарски дIавехарагIа, Москве дIавода Борис Евгеньевич, кагийча къамий просвещене отдела заведующи хул цох. 1922 — 1923 шерашка къамий Наркомата дешара заведеней а Iилман общественай а отдела заведующи волаш хул.

тIехьагIа, 30-ча шерашка, «Власть Советов» а «Федерация» а яхача издательствашта кулгалдеш хул. Наркомпроса Главискусства начальника заместитель, Московски юридически института профессор волаш болх бу.

Цул совгIа, дипломатически балха тIа хиннав Борис Евгеньевич — Наркоминделе а доазол дехьа а. СССР Лахчехьарча Суда член хиннав из. Кхалхалцца политически а Iилман а знанеш йоаржаеча Ерригсоюзни общества (хIанзара «Знание» яхача общество) хьинаре член хиннав.

«Кавказа лоамашка» яха тахан оаха кепатоха дIайолаю очерк язъяр ва Б. Е. Этингоф. Из хетаьий парте краевой комитета а Серго Орджоникидзе керте лаьтта Терски республика СНК а болхлой кIайчар дIалъцача Владикавказера баьнна, Кавказа лоамашка гIолла ГуржегIа, большевистски подполье йолча дIабахарах.

Этгара хьалха кепатох из.

Б1ов бола тхов бола доккха цIа нахах хьалдизадар, халла из сийрдадоаккхаш йоагар зIамига лампилг. Цу цIагIа хинна нах гIар айяь цхьа хIама дувцаш бар, хетаргахьа, Военно-грузински наькъа тIа доаллар хила мегар цар дийцар. Тхона цхьаннена а гIалгIай мотт хацар. Оаха денар нахага дIадийцар Гудантова. ХIаьта оаха дехар цIеча Армега хьоар, жувр, жа, доахан, шекар дохкилга. Вешта аьлча, нахага долаш дар эца безам болаш дар тхо.

ГIалгIашта юкъе дуккхагIбараш, шеко йоаццаш. догуйла Советий Iаьдалгахьа йолаш, цIечар мугIарашка а этта, кIайчарца тIом беш бар.

Дукха ха ялалехьа иттех етт, тоъал духха устагIий, массехк галий хьоар, шекар, кхыметтел пдатронаш эца вIашtIехьдаьлар тха. ХIанз эгтара халагIдар из деррига Тийркал тIехдоаккхилга.

Военно-грузински наькъа оагIорахьара хьахоза тоаппий таташ чIоагIделар. Дукха ца говш ювла яьлар йоккхий топаш, етта йолаелар пулеметаш.

Ц1ар тIом бола доккха цIа нахах хьалдизадар, халла из сийрдадоаккхаш йоагар зIамига лампилг. Цу цIагIа хинна нах гIар айяь цхьа хIама дувцаш бар, хетаргахьа, Военно-грузински наькъа тIа доаллар хила мегар цар дийцар. Тхона цхьаннена а гIалгIай мотт хацар. Оаха денар нахага дIадийцар Гудантова. ХIаьта оаха дехар цIеча Армега хьоар, жувр, жа, доахан, шекар дохкилга. Вешта аьлча, нахага долаш дар эца безам болаш дар тхо.

ГIалгIашта юкъе дуккхагIбараш, шеко йоаццаш. догуйла Советий Iаьдалгахьа йолаш, цIечар мугIарашка а этта, кIайчарца тIом беш бар.

Дукха ха ялалехьа иттех етт, тоъал духха устагIий, массехк галий хьоар, шекар, кхыметтел пдатронаш эца вIашtIехьдаьлар тха. ХIанз эгтара халагIдар из деррига Тийркал тIехдоаккхилга.

Военно-грузински наькъа оагIорахьара хьахоза тоаппий таташ чIоагIделар. Дукха ца говш ювла яьлар йоккхий топаш, етта йолаелар пулеметаш.

Цу ханна, хIаьта ах бийса хьатIакхоачаш латтар, цIабараш Казбеке кхаьчалга?

Кхы йинст ца хулаш, ший говрa тIехха дIаводар гIалгIа. Тхо шек дьа,ар: цхьанахьа дIа а дига, тхо довха е доаде гIертий-хьогI из? Казакашка дIадала дагавахьогI? Цох дIа а къаьста, кхыча оагIорахьа дIадахача фу дар-хьогI? Мича гIоргда тхо, никъ ховш саг ца хилча, го баькхха лоамаш хилча? Де хIама дацар, фуннагIа дале а къаьнача эбаргаца дIадаха чIоагIо йир оаха.

Делкъа ха хинна тоъал ха я. Моцало кераш вIашка увзе а, гонахьарча хозало цецдьхадар тхо. ДIа мел хьежача лакха лоамаш, масса хиш, снIрда хьежаш малх. ДIа гаьна ба кIай кий тулла Бешлоам-Корта.

(Дiахододар хургда).

Шура тIаетталу

Урус - Мартановски района Мичурина цIерагIча совхоза шоллагIча шурий ферма хьайбаш деладераша пхе бетта планал совгIа паччахьалкхенна 16 тонн шура дIаелар. Кхы а 12 тонн дIаелча кхоачаш хул ах шера план. ХIаьта хIанз днинахьен буси 2,8 тонн йохкаш хилар дIалаьрхIача, кхы а иха дина мара дезаргдац царна из кхоачашъе.

ХIанз шура хIара днинахьа тIаетталу. Цудухьа районе дикагIчарех лоархIаш я из коллектив.

Толамаш даха цунна къаьстта а доккха новкъостал ду доярката Адуева Тамарас, Юнусова Меднас, Далаева Райхьанта, скотникаша Магомадов Хьамзата, Малуев ВахIнда, Iаьсий леладеча Ражаева Амната. Дадаева Маржана, кхычар.

Хьалхарча кхаь дояркас соагка хIара кхоабача Iаттагара 4 эзар килограммал совгIа шура яьккхар. дIахо а хIанз санна къахьеге, кхы а, боккхагIа толам боаккхарга цар ух шера.

Х. МАГОМЕТОВ.

А. Шерипова цIерагIча Грозненски мехкдаьтта чакхдоахача заводе дика йовзаш я № 39-40 йолча установка воккхагIволча оператора Шишилов Сергей Яковлевича кулгалду смена. Дуккхача хана денз укхаза къахьегаш вола из ший балхах тIехдика кхеташ ва. Установкера беррига болххлой технологически процесс нийса лелае ховш ба.

СУРТ тIа: воккхагIвола оператор С. Шишилов.

А. АИРАПЕТОВА сурт.

Олорзол дехьдра

«Ден сурт» да аьннад цу суртах «Ас-Саура» («Революцин») яхача сирийски газето. Дунен берашта тIаэтта бала бахьан бехкокхаме болчар тийнарех дошув дакъхача рамка чура гIайгIане вайга хьахьеж берал ше, яхаш язду газето.

ТАСС фотохроника.

БУЛАВАЙОРА ВЫСТАВКА

Иоккхалга диллача Зимбабвера шоллагIча города— Булавайо мэрин здане — мехка историе эггара йоккхагIйола Октябрь 70 шу дизара хеташ советски книжкайн суртийн выставка хьайнйллай. Из «Грассроотс» яхача зимбабвийски книготоргови фирман Кердачун кепайоазон Агентствин вIашtIехъяькхай.

Эзараш йолча цун экспонаташа хьахьокх СССР-е тайп-тайпарча доакъошка карагIдьннар, иштта советски халкъа а, капиталистически а боацаш дегIаахар никъ хержача кхыча мехкий халкъашта а социализмо деннар. Выставкага хьажа бахькачар чIоагIа безам тIабода советски документальни видеофильмашта.

Советски учебникий йоккха парти Булавайо а цун юхе ядача юртарча районий а школашта совгIата дIаелар. Из Зимбабва дешара даькъе советски оагIорахьара новкъостал де а, цхьана яздаь цхьадола школьни, университетски, цу даькъе къамий метташка учебникаш арахеца а лерхIача шеррача программа дакъа да.

Александр ТИМОХОВИЧ.
АПН соб. корр.

Булавайо.

Панамера чурча политика кризис

Укх деношка агентствааша Центральни Америкера «Машара оазис» оалаш хиннача Панамера чурча политика хьал цIаьхха телхар.

Панама къаман оборона низий генштаба начальник хиннача, отставке волча полковника Роберто Диаса Эррерас еннача заявлене политически шовкъ хьалхьоаяр дар из. 26 шера герзашцарча низашка гIулакх деш хинначул тIехьагIа пенсе вахар из. Хабараш арадувлар, 1989 шера хургдолча хоржамашка Панама президентал харжара цо ший кандидатура оттаергхиларах. Цу юкъе гIолла отставке вахача полковника импровизированни пресс-конференци а яь хьакхайкадир 1984 шера хоржамаш деча хана коррупцин манипуляцин лелаярах ше бехке хилар. КIезигагIа бале миллион доллар мах бола из пресс-конференци чухинна Диаса Эррера особняк «нийсса ах лочкъаяьча хIамаех хьалъяьй» аьлар цо. Цхьабакъда, тайп-тайпара зуламаш дарах шийна бехк беча Диас Эррера, цигэ шеметтел панамски герзащарча низий ерриг генштаб а бехке хилар а дIадоаржадир. Моттигерча теле а радио а каналашка гIолла трансляци яьча цул тIехьарча заявленешка хьалха хиннача генштаба начальника къаьстта теркам тIаэззар, инарал Мануэль Антонио Норьеги сихха отставке вахийта а, 1968 шера военничар дIавалькха Бокъонца йолча панамистски Арнульфо Ариасага парте «каудильо» яха дув банйта а безаш хилара.

Хургдар ховш ва яхача цхьан саго Диас Эррерана чуйоссаяь уйлаш, цун корта шалбеш хинна яле а, кризис ше-м дага а доацаш хиннаяц.

Укх тIехьарча шера вIалла соцаш яц Вашингтонера воча хIаман тIехьа баха гIерташ йола антипанамски кампани, моттигера тайп-тайпарча политически делтелаша белгалдоаккхаш ма хиллара цун керттера никъ — «чурча политике ца тоамаш дахар, доал дечаа коалицеи герзащарча низашкен барт эгIабар». ТоIабара тайп-тайпара методаш юкъехийлай — экономически шантажагара къайлагIара информаци прессе араяккхарга кхаччалца — из даьд центральноамерикански кризис бартагIа дIанийсьяра тIехьа йолча контадорски группа доакъошхочун, Панама арахьарча политика никъ хувцар духьа. «Коррумпированни тIема режима массехк сахьат мара дисадац» яхаш, чIоагIа корзагIбаьннача наха детташ долча цIогIарч хьаохоз радиоприемника динамикашкара. Мехка аьттехьарча низий органа «Континенте» яхача радиостанце ца хаддаш правительственни институташ дIаяхара тIахьехаш йола трансляцеш ю. Цун тIехьа я «Мундиал» яха радностанци а. Цецвоаккхаш да цаI: массехк ди хьалха панамски «аьттехьарчарна» полковник Диас Эррерал бIехагIа саг вацар. Цун нах боабарах, зуламаш дарах бехк бора, «левак» «коммунист» оалар цох, олигархена библе тIа дувцачул доккхагIа къа хьаьрча ма бий. Тахан олигархе «гешт дьача» полковникаца цхьана «Континенте» радио дьлагара дех правительственни чиновникашта, инарала Норьегена унзара таIазар делга. Из хила йиш йоаца симбиоз бокъонца белгала йолча политически платформа тIа хьахилар. Аьттехьарча оппозице а полковника Диас Эррера а хьалхадоах дуккха шераш хьалха мехкара экхаваь Майаме Iеш хинна «бокъонца болча панамистий» кхаьна лидер Арнульфо Ариас Iаьдалга вар. «Континенте» радио информационни хоамашта юкъе бравурни маршаш лехч.

Оппозицел эргаш инарала Мануэль Антонио Норьегас прессага лоацца къамаьл дир. Цо хулаш латтачох вIашагIъелла «заговор» я аьлар.

Михаил БАКЛАНОВ,
АПН соб. корр.

ДА ВОАЦА НАЬКЪАШИ ЙОАЦА ТАРОЙ

Баку — Ростов яхача наькъа тIа тайжача санна ена машин, Наьсар-Керте Тутаевай цIерагIча а Назранерча Московски а улицаш тIа яьлча кхувсаяла йолалу.

Цу наькъа тIа сов дукха долча кIоагех, кIоагаш дIадикъача ягIача асфальта е бетона кхартех лорабала гIертача водителашта цкъаза доал дулац шоаш лелаеча машинашта. Цудухьа хатараш а хул.

Цунах тешаве-м гаьнара цатоамаш леха дезац, каскаста гучадувл кердадараш. Укх шера 30-ча мае а «Жигулии» «Волген» вIашкахетарах виъ саг хала лозавир цига. Водителех цхьанне дийцачох Тутаева улица тIа, никъ готтагIа болча, кIоага юстара вала воларах хиннай автоавари.

Цо дийцар дош дац, аьнна, хета тарлу. КIоагий фу бехк ба? Бехке ва лора ца луш ваха водитель, аргда вай.

Вайна а, из никъ укх тIехьарча 20 шера капитально тоа ца бераша а иштта хете а, долчча тайпара а хила дезар а дувц Назрановски РОВД ГАИ инспектора А. Умиева:

— Тутаевай а Московски а улицашкара никъ геттара беха а готта а ба. ГОСТ-га диллача 7 метр шера хилч боагIача, 5 — 5,8 метр мара шера бац из никъ. Цу бехача а сов готтача а наькъа тIа машинаш дукха лелар бахьан долаш (сахьата лаьрхIача — 700 — 800 машин), хIара шера итташ автоавареш хул. Соахка кхо саг вийнав цига. Меттаоттал-лургдоаца зе да хьахулар. Цудухьа сихха тоабе беза никъ, — аьлар новкъоста Умиева.

Из никъ латт Евлоев Мухьмада кулгалдеча Назрановски ПУЖКХ-а баланса тIа. Шера 200 — 220 эзар сом ахча лу республика жилищно-коммунальни министерствас Назранера наькъаш тоадайта а кердадараш Iодахкийта а. ХIаьта вай бувца Тутаевайн Московскин улицашкара никъ капитально тоабара миллион сом гаргга ахча дIадахийта деза. Назранера кхыдола наькъаш тесса а дита, духхьал из цхьа никъ мара ПУЖКХ-ас тоа ца байташ хилча а пхи-ялх шу ха еза. Укх шера-м ше ПУЖКХ-на деннача ахчах 110 эзар сом юхадьккхад жилищно-коммунальни министерствос.

ПУЖКХ-ас тоадайта лаьрхIад КПСС Назрановски райкома отставке вахача Бульварнин, дIахо йодача Скрябинан цIерагIча улицай наькъаш. ХIанз Бульварни улицагIа дIаувттаеш латт аьшка карташ, хьаю зизашта лаьрхIа клумбаш, кхоачашду кхыдола балхаш...

Долче, тоабергбий ховш бац Тутаевайн Московскин улицашкара никъ. Цунах дола бакъдар хар духьа къамаьл дича, тевергволаш дацар Назрановски райисполкома планови отдела начальника Хидиров Мурада дийцар а: «Из никъ кхыча боахама дIабалийта гIерташ духха къахьийгад райисполкомо а КПСС райкомо а. Письмош кхахьийтад республика автодора управлене, гIо дар дийхад Совминага. Цхьабакъда, тоабеш де дезача балхий объемаш йоккхий а мах миллион сомага кхоачаш а хиларах автодора управлене кулгалхой лоархIабац никъ дIаэца. Оаха дехарах 1984-ча шера дIанийцаб цар ПУЖКХ-а баланса тIа лаьтта Свобода улица тIара никъ», — алар мара хоадам болаш дош аланзар новкъост Хидирова.

Хьагучох, де хIама а доацаш, доал, де да а воацаш биса безаш ба вай бувца никъ. Из хилийта йиш яц. Цудухьа, цIаккха са а ца тувш никъ тоабергбола тароннаш леха еза Назрановски райисполкомо.

Кхы а воча хьале ба Свобода улица тIара никъ. Цу тIа-м кIоагех лоравала гIерта хьашт а дац. Цхьан кIоагех къаьхкача итт хул «кIийле» яь. Ткъаь пхиъ шу да из, мичча бесса кIоагаш дIа а къувлаш, варденнача барзкъа санна хIамаш а техкаш делабу. ХIаьта, укх шера тесса а битабар.

Свобода улицагIара никъ тоабе дехкарийла я Лолохоев Мухьмада кулгалду Назрановски ДРСУ. Цхьа шу мара дац Мухьмада управленена кулгалду. Укх шера производственни плана юкъе бахийтаб Свобода улицагIара никъ. Июнь бетта дарггдолаш да никъ тоабара дола проектно-сметни документаци. ХIаьта кастлушха болабергболаш а сихха билла баргболаш а ба из никъ.

Дувцанца даргдоаца кхоачамбоацараш да ДРСУ балхаца. Уж дIадахара беррига низ тIабахийтац, хьинар айдац управлене коммунисташа, специалисташа.

ВорхI коммунисти парте цхьа кандидати ва управлене партийни организаце. Бакъда, Уставной дехараш дизза кхоачашдац цар. Отчетни юкъа йиъ собрани мара яьяц. Протоколашка хьежача гучадоал, собранеш мичча бесса чакхъяьхалга. Боахама таронаш а кхоачамбоацараш а гуча ца доахаш, уж дIадахара де йиш яр ца дувцаш, тIагIоллара къамаьлаш дарах кхоачамбаьб коммунисташа шоай собранешка. Берригача мехка перестройка еча хана хIамма хувцаденнадац укхазара гIулакхаш. Массаза бабча тайпара болх бу ДРСУ производственни подразделенеша...

Ханнахьа перестройка маIан кхета ца дарах шоаш бехке боацача хIамашта кIалъувтт управлене кулгалхой, специалисташ. Шоашта доагIар автодора управленегара майрра хьадехаш ца хиларах укх шера 17 ди тIехьа яькхха болх бе йолалийтай цар асфальто-бетонни завод.

Зехьа дIаяхийта ха юхаметтаоттае гIерташ тIатеIIа кхаьхьег хIанз завода болхлоша.

1983 шерага кхаччалца мара болх бе беза ха яц заавода. Балха ха лаккъялар бахьан долаш каст-каста йох цун узлаш.

«Завод тоаяра эша запчастеш дуккхагIа йолча хана йоацаш хул, — яхаш дийцар оператора Тутаев Идриса,— асфальт кегабеш йола узел а, гIум тIанхуьхаш йола транспортер а; электродвигателаш а ханнахьа ца хилорах укх шера асфальт кийч белга тоъал тIехьадаьлар...»

Нохч-ГIалгIай автодора управлени я масса йолча районни управленешта запчастеш лоаттае декхарийла. Оборудовани ехаш ханнахьа дIаенна заявка цо кхоачаш ца яр бахьан долаш кхыча республикашкара леха йийзар запчастеш.

Тиша техника дукха я ДРСУ. ЦаI мара йоацача экскаватора а баланса тIара дIаякхха еза ха чакхъяьйнай. Каст-каста йох из. тIанкха кхычахьара погрузчик леха езаш хул. Цу гIулакхо сецабу болх. 200 км наькъаш да Назрановски ДРСУ тоа а деш, леладе дезаш. Иштта Iодехка деза керда наькъаш а. Тишача, балха ха чакхъяьянача техникаца хала да лерттIа къахьега, из хувца еза. Ца хилча болх лерттIа дIагIоргбоацаш, ма хулла сихагIа яла езаш а я Назрановски ДРСУ-на асфальт бIохбу компрессорни установка, битум кхехкабу яьй, асфальт нийсбу зIамига каток, Iан замалахь ша баьча наькъаш тIа гIум Iотувса машина.

Из Iалашо е езар я Нохч-ГIалгIай автодора управлени. ХIаьта цун начальник А. Н. Алмасханов бехктохкаме ва кхоачамбоацараш дIадоахаргдола хьалаш вIашtIехьдахара.

А. ПЛИЕВ,
тха спец. корр.

● *РЕДАКЦЕГА ПИСЬМО ДЕНАД*

НОВКЪОСТАЛ ДЕХ

Вай республика столица — Грознена итт километр мара гаьна йоацаш улл тха Гикало цIерагIа поселок. Тха поселкера эггара йIаьхагIа йола Рабочая яха улица асфальт билланза я. ХIаьта из ерригача поселках чакхйоал. Цу наькъа йинсте дахача тхогара хьал кхетаде хала дац. Тха цIеношка дIабаккха ца кхувш дуйха дом ба. Дитта барзкъа докъаде моттиг яц. Масала, ара хьалъэхкараш хотталара хьалдаьхача санна бIеха хул. НаIар тIа гIолла дIайодача машина гIоттабаь дом ца бужаш тоъал ха йоаккх оаха. ХIаьта уж укхаза дийнахьи буси цахаддаш лел. ЦIена барзкъа тIадийха дIа-хьа даха а наIар тIа саготала арадьнна Iоховша а йиш яц тха. Из деррига сурт бIаргаго безам бар № 107 йолча маршрутагIа лелача автобусаца Рабочая яхача улицагIа чакхвала мара везац. Дуккагlбола пассажираш автобус трасса, тIара юрта чу ерзача хана тIера Iобовл дом ца баар духьа. Кондуктор а лоархIаяц автобусаца юрта яха. Юрта йистте тIера Iо а яьле из юхаялцца сабарду.

«Сердало» газетага гIолла цу гIулакха декхарийла болча нахага хатта безам бар тха, маца тоаергья тха улица, аьнна. Новкъа да гонахьа ядача Пригородное, Чечен-Ауле, ЗIамигача АтагIа, иштта кхыча юрташка асфальт а билла тхоаш теркал ца деш дитар. Из улица тоаяр дехаш массехказа предложени еннай оаха поселкови Совета исполкоме а. Цхьабакъда, уж тхогара бала бовза безам болаш бац.

Бакъда, налогаш гулъе еза ха хьатIаэттача царна цхьаккха виц а лац, хIаране цIи а йовз.

Оаха дех шуга цу гIулакха тхоашта новкъостал делга.

С.-М. ЯСУЕВ,
Грозненски района Гикало цIерагIча поселка Рабочая яхача улицагIа бахача наьха цIерагIа.

КХОАНА—МЕДИЦИНСКИ БОЛХЛОЧУН ДИ

Грозненски медицински училище. Дуккха мехкарийн кагий нахи ба укхаза дешаш, йоккха хьехархой коллектив я къахьегаш.

ХьатIакхаьчай дешархой вахаре эггара лоархIаме йола ха — экзаменаш. Уж дIалуш ба уж.

СУРТА ТIА: (аьттехьара аьрдехьа) Л. Яхьяева, А. Абдурашитова, М. Умарова,— училищера дешархой, Л. Хациева, Д. Уснанова — медицински болхлой.

Л. АБДУРЗАКОВА сурт.

ДОШО КУЛГАШ

Кхалашта дарба дайта больница баьхкача нахаца вагIаш сона хезар:

— Нагахьа санна шоай сихха а лазар ца деш а дарба дайта безам бале, Шамилева Мадинайна тIаIо.

— Цхьабакъда, из йолча тIаваха атта дац, — аьлер сона уллув вагIача ха яхача саго.— Нах дукха хул цо деча дарбага сатувсаш.

Номер 8 йолча кхалашта дарба деча отделене цо болх беча дуккхача шерашка цIаккха кийсденнадац цун практике дарба деча хана гIалат деш. «Дошо кулгаш дола саг» — ишта цIи йоаккх цох.

ЦIаккха сихлац Мадина лазаяьнна церг е кхала дIаяккха, шийна могар ду из тоаяра.

— ДуккагIа балар-кх Мадина санна специалисташ, — йоах цу отделене болх беча йоккхагIйолча медицински йишас Пакуша Анна Моисеевнас. — Вай республике эггара хьалхарчарца Iомаяьй цо сихагIа кхеста, кIезигагIа лазар ду, дарба дера ха лоацью керда бормашина. ХIанз цунца болх беш я из.

Мадинас къахьегача йоккхача коллективе кIезига бац хIаьтта дийша баьнна къона специалисташ. Царех ба Хасиев Аьсети Саркисянц Еленан. Шамилевас камаьрша дIалу царна ший йIаьхий опыт, балхацера безам. Шеко яц, кастта шоай хьехамча санна наха накъабоалаш лораш хургба царех.

Лорий профессецара безам Мадинас дIабеннаб ший мехкараша. Сусанна Ставропольерчеи Марина Орджоникидзерчеи медицински институташка деша баго. Наьна никъ дIахо бахьа кийчлуш ба уж.

Н. ОЛИМПИЕВ.

НАХА БАРКАЛ ОАЛ

— ЗIамига йолаш сона вIалла дага а дацар лор хила, хIаьта шола яь са йиша из болх бе чIоагIа ловш яр. Цох па къастар духьа яхар со Орджоникидзевски медицински институте деша. Бакъда, тIехьагIа-м кхетадир аз из сай моттиг йолга, — йоах Грозненски № 3 йолча поликлинике терапевт йолча Ахматова Наташас.

Ухх шера кхойтта шу дузаргда из укхаза балха ена. Снхха байзар цунна ший участкера нах, кастката го йиш яр из унахой болча йодаш-йоагIаш, царца къамаьл деш. Езаелар наха цун кIаьда оамал, доккха эхь-эздел.

Коллективе сий дора цун. Цкъа мо дуккхаза Снйлен грамоташ тийннай Наташйна. Цхьабакъда, массарел дезагIа хет лора наха шийна оала баркал, цар боаккха ловца.

Л. ЧАПАНОВА.

Лор-терапевт Н. Ахматова.

г. Назрань. Керда больничин комплекс.

Л. АБДУРЗАКОВА сурташ.

ХАЛКЪА УНАХЧIЕНО ЛОРАЕШ

Паччахьа хана цхьацца доалахьа йола, медицински оборудованеца ледара Iалашъяь йоккха йоаца 10 больница мара яцар Нохч-ГIалгIайчене. Цар чу беррига а 236 маьнги мара бацар. Советий Iаьдал латтача шерашка 81 больница хьахиннай, 12835 маьнги а болаш, вешта аьлча хIама ца эшшаш 55-зза дуккагIа. Баха нах цу хана чухь 3-зза дуккагIа мара хиннабац. Цу тайшара, революци ялалехьа хинначул унахошта 10-ззанел дуккагIа Iобувша маьнгеш да.

Цу хана Нохч-ГIалгIайчене веррига а эскаререн частни болх бешн 21 лор, 25 юкъера медицински болхло мара вацар. Царна юкъе цхьаккха а саг вацар вайнахах. Ма дарра аьлча, юрта бахача наха дарба деш хиннараш цхьаккха хIама ца ховш бола хьежа нах бар.

Нохч-ГIалгIайчене бахача наха хIанз медицински гIулакх деш 3426 лор, 9650 юкъера медицински болхло ва. Царех вайнахах 1253 лор, 5337 юкъера медицински болхло ва. Вай республике болх беш ва РСФСР-а НГIАССР-а заслуженни 51 лор, 29 мидицински Iилмай доктори кандидати.

Нохч-ГIалгIайчене бахача наха медицински кадраш кийчъю иттанел совгIа йолча союзнин автономнин республикаша.

Октябрь котбалалехьа юрта бахача нахах 100 эзар саган городе бахачарех 10 эзар саган 1 лор мара кхачацар. ХIанз 10 эзар сага 26 лор кхоач Нохч-ГIалгIайчене, вешта аьлча цхьадолча дегIадаьхкача капиталистически мехкашка кхоачачул духхагIа.

Советий Iаьдал отталехьа Нохч-ГIалгIайчене вIалла а яцар берий учрежденеш. 1922 шера эггара хьалха йиллар 15 бера йола ясли.

1931 шера хьайиллар эггара хьалхара 15 берий беш, 525 бер чу а лоацаш.

ХIанз Нохч-ГIалгIайчене я дешадаха ха кхачанза долча берий 38517 учреждни, 1922 шераца нийсдича 73-зза дуккагIа.

1913 шера Нохч-ГIалгIайчен хIанзарча территоре тIа цаI мара санитарни лор вацар, хIаьта санитарни эпидемически духьалара учреждени вIалла а яцар. Инфекционни лазараш дукха хулаш хиларах дIадоалача кхоачадаьдар нохчийн гIалгIайн халкъаш.

Коммунистически партен Советски паччахьалкхенон халкъа гIулакх де оттадир Iилманеи культураней карагIдаьнараш. ХIанз Нохч-ГIалгIайчене йоккха санитарно-эпидемически служба я; 18 санэпидстанци, 200 совгIа лор ва. Цар болх беш хилар бахьан долаш чIоагIа лохденнад баха нах эпидемически лазарех цамогаш хулга, практически дIадаьхад кIиргаш, холера, чума, хорш яхараш санна дола лазараш. Фон хийи бIехдаларах лорадеш гIулакх ду. дуккхача промышленнни юртбоахамен предприятешка тоадаьд къахьегама хьалаш.

Советий Iаьдала хьалхарча шерашка Нохч-ГIалгIайчене 3 аптекен 10 аптечни лорн мара вацар. ХIанз болх беш я 91 аптека, 220 аптечни пункт, 797 провизори фармацевти. Царех вайнахах 346 саг ва. Республике йиллай баха нах хозрасчетни аптекашка гIолла молхашца Iалашбара цаI йола система. дIаяхача пятилетке вай автономни республика дарба деча учрежденешка кхаьчар 2,5 миллион сомал дукхагIа мах бола меди каменташ медицински изделеши, хIаьта бахача нахага ехкар уж цул хьалхарча пятилетке ехкарел 11,8 миллион сом мах болаш дукхагIа.

Паччахьа администраце геттара кIезига хьадехар бахача наха медицински новкъостал дергдола средстваш: шера цхьан сага сих лоархIаш 50 кепига маьха мара хилацар! Советски паччахьалкхенон хIанз цхьан сага поал хехкаран, дина обрядашта духьаларча къобсама темашта йола уголокаш ю, стендаш уттаю, массанахьа а вахара унахцIена хьисап чIоагIдара тIехьара къобсам лоаттабу, «Знание», цIеча ЖIарга обществай, медицински болхлой профсоюза организацеша хьинаре дакъа лоац санитарни просвещене процесса, санитарно-профилактическим медико-оборонни гIулакхаш дара юкъе.

1913 шерага кхаччалца йолча хана вай мехка саго вахаш юккъера йоаккха ха 32 шу мара дацар. ХIанз из ха 70 шерага кхоачаш я. 1000 сага лаьрхIа бахаш дукха ха йоаккха нах хилара хьакъеха Нохч-ГIалгIайчено дунен тIа эггара хьалхарчарех цхьа моттиг лоац. ХIанз 100 шу а кхы дукхагIа ха яьнна 500 гаргга саг ва вайцига. IIаьта бераш деш хилара хьакъехьа СССР-е хьалхарчарех цхьа моттиг лоац.

КПСС XXVII съезда решенеш кхоачашъеш, бахача наьха унахцIено дIаха йодача хана кхы а дикагIа лораяра Нохч-ГIалгIайчене XII пятилетке лерхI: городе Грозне берий республикански больница (300 маьнги а 240 саг тIаэцаргвола поликлиникен йолаш), Республикански больницана юкъе йода терапевтически корпус (330 маьнги болаш) яь йистеяккха, эндокринологически диспансер эргаяькха тоае, 200 маьнги бола стационар а хургйолаш туберкулеза духьалара диспансер, туберкулеза духьаларча республикански больнице 120 маьнги бола керда корпус, 150 маьнги бола инфекционни больница, Октябрьски районе 380 саг тIаэцаргвола поликлиника, юртарча районашка: Шелковски станице терапевтически корпус (60 маьнгин 240 саг тIаэцаргвола поликлиникен йолаш), Знаменски яхача юрта 120 маьнги бола больница, Наурски станице 150 маьнги бола больница; хIаьта ишта 20 амбулатори, 20 ФАП, 18 шурий кухнин аптекеи хьалъе лерхI.

Дуккха а дикагIа Iалашъергья дарба ду профилактически учрежденеш медицински оборудованеца, аппаратураца, инструментаца. КПСС XXVII съезда решенешка хьежжа тоалургья бахача наха медицински гIулакх дара культура.

«Деррига а халкъа долча берката!» — ишта я КПСС девиз, советски медикий девиз.

М. СУЛАЕВ,
санитарни просвещене Республикански цIен керттера лор, НГIАССР заслуженни лор.

САЛОIАЧА ДЕНОШКА

ШОАТТДИ

В. И. Ленина цIеларIа майда. 18.30. Нохч-ГIалгIай госфилармоне симфонически оркестра концерт.

С. М. Кирова цIеларIа культуран салаIарен парк. 9.00. Бодх беш я аттракционаш. 10.00. «Цхьана сакъердамегIа да гIа баха». Радиоконцерт. 12.00. Массови ловзараш, берашта дола халхараш. 15.00. «УнахцIенача вахара хьисапа тIехьа». Беседа. 18.00. Простетбата цIерагIча ДК художественни самодеятельноста концерт. 20.00. Дискотека.

В. И. Ленина цIеларIа ДК. 10.00. Болх беш я аттракционаш. 18.00. НГIАССР Чухьарча гIулакхий министерства духови оркестра концерт. 19.00. «Грознефтеоргсинтез» производственни объединене кагирхой салаIара сайре. 19.00. «Мехкашкеи континенташкеи гIолла» яха кинолекторий.

Н. К. Крупскаяй цIеларIа ДК. 10.30. Барзкъаш дахарен тегарен кружок. 11.00. Авиамодельни кружок. 11.00. «Хьа унахцIено хьа бе йоал» яха берий цIей. 18.00. «Джигит» яха халхара ансамбль. 19.00. Кагирхой салаIара сайре.

С. М. Кирова цIеларIа ДК. 17.00. Кагирхой салаIара сайре.

Химикий ДК. 10.00. Спортивни ловзараш. 10.45. «Тхо ловза а ловз, иллеш а доах, тхо чIоагIа сакъердаме а дах» яха ловзара программа. 17.45. «Вай кIира» яха радиожурнал. 18.00. Ч. Айтматова «Плаха» яха книга дувцар.

Просвещене болхлой цIа. 10.00. «Моаршал да хьога, ахка!» яха берий вокальни группа концерт. 15.00. Сийлахьча Даьхен тIема ветеранашца берий вIашагIкхетар. 16.00. «Могийтаргдоаца зулам» яха лора-нарколога беседа.

«Красный молот» завода ДК. 11.00. Iарбий мотт бувца Iомалу. 17.00. Гитара лакха Iомаву кружок. 17.30. «Воадон духьала» кинофестиваль.

Пролетбата цIеларIа ДК. 10.00. Болх беш я аттракционаш. 11.00. «Теремок» яха киноклуб. 18.00. «Ткъаьи иттара баьннарашта...» салаIара сайре.

«Оргтехника» объединене ДК. 10.00. «Росника» яха берий кинотеатр. 12.00. «Мелн асфальтн» яхача берий суртий конкурс. 19.30. Кагирхой салаIара сайре.

М. Горькье цIеларIа клуб. 16.00. «ЦIен-нана» яха клуб.

В. Маяковске цIеларIа клуб. 10.00. «Малх» яха клуб. 20.00. Кагирхой салаIара сайре.

«Динамо» стадион. Футболах НГIАССР клубин хьалхе якхар. 18.00. «Машиностроитель» — «Урожай».

КIИРАНДИ

В. И. Ленина цIеларIа ДК. 19.00. Культпросветучилища вокально - инструментални ансамбла концерт.

С. М. Кирова цIеларIа культуран салаIарен парк. Медицински болхлой коллективин салаIара дн. 9.00. Болх беш я аттракционаш. 10.00. «Советски эстрада седьмий» яха радиоконцерт. 12.00. Массови ловзараш, конкурсаш. 14.00. Медицински болхлой дехарех оттадь концерт. 15.00. Екаш я духовой оркестр. 17.00. Нохч-ГIалгIай госфилармоне симфонически оркестра концерт. 18.00. Гостелерадно ансамбла концерт. 20.00. Дискотека.

С. М. Кирова цIеларIа ДК. 8.30. «Росника» яха халхара ансамбль. 10.00. «Велакъажар» яха халхара халкъа ансамбль. 11.00. «Фальгийн приключенейи дунен тIа» яха кинноклуб. 13.00. Оперни студи. 13.00. «Меридиан» яха халхара халкъа ансамбль. 18.00. «Вайи вай бераши» яха дайнованой клуб. 18.30. Художественни самодеятельноста концерт. 19.00. «Все музы в гости будут к нам» яха кинолекторий. 19.30. «Ткъаь иттара, баьннарашта...» яха салаIара сайре.

Н. К. Крупскаяй цIеларIа ДК. 10.00. Музыкални кружкона отчетни концерт. 11.00. Художественни самодеятельноста концерт. 15.00. «Къона ленинхо» яха берий кинотеатр. «Дуне мел доал халкъо дагахкоаб» яха беседа. 19.00. Кагирхой салаIара сайре.

С. М. Кирова цIеларIа ДК. 17.00. Кагирхой салаIара сайре.

Химикий ДК. 10.00. Машар тIемал котбарга» яха асфальта тIа сурташ дехка конкурс. 11.00. Мультлянде - мехкара путешестви. 12.00. «Тха иллеш а гIулакхаш а хьона да, Дьяхе!» Художественни самодеятельноста концерт. 13.00. Документални фильмай демонстраци. 16.00. «Советски композиторий иллеш». Духовой оркестра концерт.

Просвещене болхлой цIа. 18.00. Кагирхой салаIара сайре.

«Красный молот» завода ДК. 9.00. Баркъаш даха а тегга а Iомалу. 12.30. «Вай — атеисташ» яха беседа. 13.00. «Космонавт» яха берий кинотеатр. 13.00. «Кружевница» яха кружок. 17.30. «Вайи Октябри» яха кинофестиваль.

Пролетбата цIеларIа оркестра концерт. 11.00. «Фальгий дунен тIа» яхача книга обзор. 12.00. Вокально - инструментални ансамбла концерт. 14.00. «Теремок» яха киноклуб. 15.00. «Шовна, хьамсара харжархой» радиоконцерт. 20.00. Кагирхой салаIара сайре.

«Оргтехника» объединене ДК. 9.00. «Хьамсарча мехка гIоллара путешестви» яха тематически кинохьокхар.. 10.00. Художественни самодеятельноста концерт. 11.00. Мультфильмай демонстраци. 12.00. «Шовна, хьамсара харжархой» радиоконцерт. 13.00. Вокально-инструментални ансамбла концерт.

М. Горькье цIеларIа клуб. 10.00. Игротека. 14.00. «Снйгиль» яха берий кинотеатр. 20.30. Кагирхой салаIара сайре.

КИМ-а цIеларIа клуб. 14.00. «Светлячок» яха берий кинотеатр. 19.00. Къонача харжархошта салаIара сайре.

В. Маяковске цIеларIа клуб. 10.00. «Неш» яха клуб. 16.00. «КIай ладья» яха клуб.

С. Орджоникидзе цIеларIа стадион. Футболах НГIАССР клубни хьалхе якхар. 18.00. «Терек» — «Вайнах».

«Динамо» стадион. Футболах РСФСР хьалхе якхар. 18.00. «Динамо» (Грозный) — «Торпедо» (г. Каспийский Калмыкской АССР).

Редактор
О. Б. ГАДАБОРШЕВ.

КАГИЙ НАХИ МЕХКАРИЙН!

Грозненски мехкдаьтта техникумо подготовительни курсашка хьех шо.

1 июле денз 25 йоаккха кхаччалца деша дIаоттара экзаменей программагIа эрсий меттахи математикахи йола занятеш чакхйоахаргья.

Занятеш дIахьу квалифицированни хьехархоша.

Заявленеш кIиранденгара дIайиккхача хIара дийнахьа дIайийю, 9 сахьат даьлча денз 17 сахьат даллалца.

Адрес: К. Цеткина цIерагIа ул. 14/53 ауд. 201.

№№ 2, 3, 5, 6 йолча трамваящца «Дагестанская» яхача остановке кхаччалца ваха веза.

Деша дIаэц

Назрановски совхоз-техникумо 1987/88 дешара шера дешархой хьаэц.

Укхаза вийчбу юкъера квалификаци йола специалисташ:

а) ветеринарни фельдшераш (очни отделене),

б) зоотехникаш (очнии заочнии отделенешка).

Совхоз-техникуме деша дIаоттара экзаменаш яла а ца езаш собеседовани ярца дIаэц 8 — 10 класс образовани йола маIанахи, кхалнахи.

Заочни отделене дIаэц 10 класс образовани йола производстве болх беш бола нах. Цига деша дIаоттара дукхагIа аьттув ба хьайбаш леладеча дакъе болх бечар (скотникий, доярка, жалуй, МТФ операторий, иштта кхычар).

Совхоз-техникуме деша отта безам болчар техникума директора цIерагIа заявлени язъю ше хержа специальность белгал а йоакхаш, заявленеца ер документаш хила деза:

1. Образовани хиларах дола документ (подлинник),
2. Медицински справка (086-У формагIа).
3. Диъ сурт (3х4 см).
4. Экзаре гIулакх де ваха декхарийла волчо военни билет е приписной свидетельство (ше хьахьоях).
5. Ваь ха тIайола тешала копи (натариуса печать а латташ) е паспорт.
6. Къахьегама книжка тIара выписка, производственни характеристика (заочни отделене деша оттачар).

ЗАЯВЛЕНЕШ ДIАЭЦ:

8 класс яьккхачаргара — 1987 шера 1 июне денз 31 июле кхаччалца.

10 класс яьккхачаргара — 1 июне денз 15 августе кхаччалца.

Техникуме дIаэц 1987 шера 21 августе денз 25 августе кхаччалца.

Заочни отделене заявленеш дIаэц 1987 шера 2 октябре денз 30 ноябре кхаччалца.

Техникуме дIаэц 1987 шера 21 декабрь денз 25 декабре кхаччалца.

Очни отделене дIанйцараш общежитеца Iалашбу, стипенди юкъарча основанех тел.

Заочникаш сесси йолча хана общежитеца Iалашбу.

Адрес: 366732, НГIАССР г. Назрань, совхоз-техникум.

ТЕЛЕВИДЕНИ

20 ИЮНЬ
I ПРОГРАММА

7.00 — Iуйранара зарядка. Мультфильм. Ашараш.
7.30 — «Ха».
8.05 — «Игорь Саввович». Телевизионни художественни фильм. 3-гIа серн.
9.15 — Мультфильмаш.
9.45 — «Мехка кхонал».
10.20 — «Хьехархой хан». РСФСР хьехархой съезда балхах.
10.50 — «Вреднюга». Мультипликационни фильма премьера.
11.00 — КПСС ЦК Пленума накъадолхаш. «Дизза къамаьл».
12.30 — Г. Гендель. Кончерто Гроссо ля мажор.
12.45 — Сийлахьча Октябра юбилейга. Историн довгдоаца муглараш. «Саятчун да». Художественни фильм.
14.30 — «Кердадараш».
14.45 — «Массанена а хIаранена а».
15.15 — «Сигала а лаьтта а». Чкалов Валере вахарцара иттшу». Телевизионни документални фильм.
16.20 — «ДоттагIе». Телевизионни журнал.
16.50 — Бальцовгlай дуне.
17.50 — «Йикъ хержар». Телевизионни документални фильма премьера.
18.50 — «СалаIад» яхача дунен халкъашта юкъерча халкъа творчества телепрограммай фестиваль. Мадагаскара иллеш халхараш.
19.20 — Концертни студе Останкино академицца Н. М. Амосовца вIашагIкхетар.
21.00 — «Ха».

ШОАТТДЕН САЙРИЯНА

21.40 — «СССР Госконцерта хьагойт».
23.00 — «Кердадараш».
23.10 — «Юха а Юрмале».
23.30 — «Ах бийса ялалехьи яьлчен». Информационно-секъердаме передача.

II ПРОГРАММА

8.00 — Iуйранара гимнастика.
8.20 — «Мишта салоI вай».
8.55 — Болама кхерамзле.
9.00 — Ритмически гимнастика.
9.30 — «Iуйрийнара почта».
10.00 — «Вай беш».
10.30 — «УнахцIено».
11.15 — Иркутски студе телевидене программа.
12.10 — Телевизионни театро хьех. В. Белов — «Плотника дувцараш». Телевизионни спектакль.
13.20 — Концерт.
14.20 — «Даьхен хьамсара цIераш». Документални фильм.
14.40 — «Бальцара фургон». Телевизионни художественни фильм. 1, 2-гIа сереш.
17.05 — Сийлахь Октябри вай мохк. (ножчий меттала).
17.15 — «УнахцIено духьа». Медицински болхлочун Денга» (ножчий меттала).
17.45 — Киножурнал.
17.55 — «УнахцIено» (гIалгIай меттала)
18.25 — «Къонахий». Субтитрашца художественни фильм.
20.00 — «Бийса даькъала хийла шун, бераш!» «Йиллги ломм». Мультипликационни фильм.
20.20 — Кхоана — хоржамаш. НГIАССР Лакхехьарча Совета Президиума секретара С. Н. Кожуховске къамаьл.
20.30 — Шун дехарца. Пандарчаца Р. Евлоевайца вIашагIкхетар (гIалгIай меттала).
21.00 — «Ха».
21.40 — Доазоя дехьарча фильма экран. «Роза» кхо операци». Художественни фильм (Вьетнам).
22.45 — «Кердадараш». цепт.

21 ИЮНЬ
I ПРОГРАММА

7.00 — Iуйранара зарядка. Мультфильм. Ашараш.
7.30 — «Ха».
8.05 — Бальццарча паччахьа къайленаш». Iилма - довзийтара фильма премьера.
8.30 — Ритмически гимнастика.
9.15 — «Спортлото» тираж.
9.30 — «Будильник».
10.00 — «Аз гIулаках ду Советски Союза!»
11.00 — «Iуйрийнара почта».
11.30 — Телевизионни журнал».
12.00 — «ХIанзарча театра эргалонаши проблемаши». 2-гIа передача.
12.30 — Ашарий иноск.
13.00 — «Юртара сахьат».
14.00 — Медицински болхлочун денга. «УнахцIено».
14.45 — Тахан — хоржамий ди.
14.55 — СССР госфильмофонда собранешкара. «Антоша Рыбкин». Художественни фильм.
15.55 — СССР унахцIенон министраца, академикаца Е. И. Чазовца хинна къамаьл.
16.10 — «Новкъост илли». Ерригсоюзни телевизионни конкурс. Красноярскера передача.
17.00 — Тахан — хоржамий ди.
17.10 — «Соло трубы». Документални фильма премьера.
18.00 — Дунен халкъашта юкъера панорама.
18.45 — «Хьоца, мохн». Советски илле исторецара.
19.30 — Тахан — хоржамий ди.
19.35 — ЦТ экрана тIа духхьашха. «Поездки на старом автомобиле». Художественни фильм.
21.00 — «Ха».
21.45 — «Наькъашка хьахинна иллеш». Цыганий Мостановгlар ансамбла концерт.
22.10 — Футбольни обозрени.
22.55 — «Кердадараш».
23.05 — «Кабуки» яха театр (Япони).

II ПРОГРАММА

8.00 — Iуйранара гимнастика.
8.20 — Къулбаседа оагIорахьара иллеш». Якутски композитора З. Степанова кхоллам.
8.45 — Iилма - довзийтара фильм.
9.05 — «Эрсий къамаьл».
9.35 — «Адыгей ашараш». Краснодарера передача.
10.05 — Украинский телевидене программа.
11.15 — Дунен художественни культура. «Ижмарий». Телевизионни документални фильм.
12.50 — Сийлахьча Октябра 70 шу дузаш. Къаман театрий фестиваль.
14.50 — Гушдар — теша хала дар.
15.50 — Хи тIа соалозаш хехка спорт. Ю. А. Гагарина сийна Ерригсоюзни яхьаш.
16.35 — Мультипликационни фильмаш: «Сакъердаме карусель», «Зунгата никъ бар», «Велимам — Эгоист».
17.05 — Кулгаш хьалувца вай, доттагIий.
17.55 — Физкультура массанена а.
18.05 — Дунен музыкални культура ганзера. Прокофьев.
19.00 — Футбол. СССР чемпионат. ЦСКА — «Динамо» (Тбилиси). 2-гIа тайм.
19.45 — «Макаренко улицагIара театр».
20.00 — «Бийса даькъала хийла шун, бераш!» «Вира бакъийг — бешлелаерхо». Мультипликационни фильм.
20.20 — Концертни студе Останкино академицца Н. М. Амосовца вIашагIкхетар.
21.00 — «Ха».
21.45 — «Цхьа са мара бац». Телевизионни художественни фильма премьера.
23.00 — «Москве ваха билет». Эстрадни программа.
23.20 — «Кердадараш».

22 ИЮНЬ
I ПРОГРАММА

7.00 — Iуйрийнара зарядка. Мультфильм. Ашараш.
7.30 — «Ха».
8.05 — Футбольни обозрени.
8.50 «Валерий Чкалов». Художественни фильм.
10.15 — Концерт.
10.45, 16.00, 17.30 — «Кердадараш».
15.15 — «Эрсий къамаьл».
16.45 — Документални фильм.
17.05 — ДIалоях РСФСР заслуженни артиста Е. Юриста (баян).
17.35 — ХIанзара болхлой дуней болхлой болами.
18.05 — «Пионерия». Киножурнал.
18.15 — КПСС ЦК Пленума накъадолхаш. «Кердача этапа тIа».
18.45, 22.40 — «Тахан дунен тIа».
19.00 — ДIалоях РСФСР заслуженни артистнас Э. Москвитинас (арфа).
19.10 — ЦТ экрана тIа духхьашха. «Восхождение». Художественни фильм.
21.40 — «Шоана, ветеранаш». Музыкални программа.
21.00 — «Ха».

II ПРОГРАММА

8.00 — Iуйрийнара гимнастика.
8.20 — Iуйранара гимнастика.
8.50 — «ГIуланха — ха...» Телевизионни документални фильма премьера.
9.15 — Поэзи.
9.55 — Итальянски мотт. Iомабу I-гIа шу.
10.25 — «Беррига цхьа са». Телевизионни художественни фильм.
11.40 — «Сабарде, Iа». Мультфильм. 1, 2, 3, 4-гIа выпускаш.
12.20 — «Аз гIуланх ду Советски Союза!».
13.20 — «Партизана бераш». Художественни фильм.
14.40 — «Кердадараш».
14.45 — Воднолыжни спорт. Ю. А. Гагарина сийна Ерригсоюзни яхьаш.
16.30 — Дешархошта. К. А. Тимирязевах йола этюд. Документални фильм.
17.30 — М. Полиановгlар. «Сакъердаме чан - кIоригаш». Республикански теникий театра спектакль.
18.00 — «Лергйоаца къинал...». Документални фильм.
18.25 — Доаькъара тешаме кийчо ярах» (ножчий меттала).
18.40 — «Са Даьхен салте».
19.10 — «Ножч - гIалгIайчен ди».
19.30 — Футбол. СССР чемпионат. «Жальгирис» — «Спартак». 2-гIа тайм.
20.15 — «Бийса даькъала хийла шун, бераш!»
20.30 — Теннис. Англера
21.00 — «Ха».
21.40 — «Утро вечера мудрее» трансляци. Художественни фильм.
22.45 — Теннис. Англера передача.
23.45 — «Кердадараш».

РАДИО

20 ИЮНЬ

7.20 — «Юртара Iуйренаш».
7.35 — 7.40 — Передачай программа.
8.15 — Республикански газетий обзор.
8.30 — 8.45 — Реклама.
10.15 — «Керда гIуланхаш — вахаре» (ножчий меттала).
10.35 — 10.50 — Ашараш.
11.00 — «Къонал».
11.30 — 12.00 — Снйлахьча Октябра 70 шу дузаш! «Комиссар». К. Соколова радиоочерк.
12.40 — «Халкъа тIахьожам балха тIа» (ножчий меттала).
13.00 — 13.15 — «Хано хьалхадоах» (гIалгIай меттала).
15.15 — «Илли уллув да». Юртбоахама къахьегамхошта лаьрхIа ашарий программа.
16.00 — «Профсоюзаши вахарн».
16.20 — 17.00 — Концерт.
18.20 — 19.00 — «Ашарий почта».

УКВ

19.00 — Илли оаз Усманов Имрана.
19.34 — Лирически илле комп.

21 ИЮНЬ

7.15 — Республикански газетий обзор. Передачай программа.
7.30 — 7.40 — «Демократи балха тIа».
8.25 — 9.00 — «Шоана дукхаеза ашараш».
11.20 — 12.00 — Хоржамхошта лаьрхIа концерт.
16.00 — «Школьни глобус».
16.30 — 17.00 — «Къона тIехьа» (ножчий меттала).
18.00 — «Кердача хоамий» спецвыпуск (эрсий, ножчий, гIалгIай меттала).
18.30 — 19.00 — «Иллеца доттагIал долчарна». Концерт.

УКВ

19.00 — Магомедов Султана даьха иллеш.
19.25 — «Вальсагара вальсага». Концерт.

22 ИЮНЬ

7.20 — «Бригадир А. Лолохоев». Очерк (гIалгIай меттала).
7.35—7.40 — Передачай программа.
8.15 — «Дезала социальни сурт-сибат».
8.25—9.00 — Iуйрийнара концерт.
9.15 — «Хьалхалаттараш». Корреспонденци (гIалгIай меттала).
9.30 — «Тха выступленей лергIа».
9.45—10.00 — «Фронтовикашта дагалаттараш» (ножчий меттала).
15.15—15.45 — «Кагирхойн хан» (ножчий меттала).
16.00 — Передачай программа. Хаоттам.
16.01 — Микрофона хьалхашка я Нохч-ГIалгIай радион телевиденеи инструментални ансамбля цун солисташ.
16.25 — Ш. Арсанукаев. «Кхела такаш». Повеста оагIонаш (ножчий меттала).
18.00 — Керда хоамаш.
16.40—17.00 — Ашараш.
18.30—18.40 — Хоамаш.

УКВ

19.00 — «Салоча минуташ». Литературно - музыкальни композиц.
19.20 — «Зама» яхача ВИА самбла концерт.

Хаттаран

Тахан республике гIоллен Грознеи хувцалуш кхоаллонаш а йолаш, догIа а делхаш, малхбузехьара секунда 2—8 метр сиха мух а болаш, фегара температура республике 23—28, Грозне 25—27 градус йIовхал а йолаш ха хила мег.

Кхоанен ломмеи хувцалуш морхаш а йолаш, цхьацца-нахьа наг-нагахьа догIа а делхаш, из ди къувкъаш делха а мег, бе-беча оагIонашкахьара 3—7 метр сиха мух а болаш, фегара температура бийсашка 13—18, деношка 24—29 градус йIовхал а йолаш ха латта тарлу.

Метеостанци.

ТХА АДРЕС: 364907, г. Грозный, Маяковске, ул. 92. Телефонаш: редактора — 2-45-57; редактора заместителя — 2-85-07; бехктохкама секретара — 2-84-68; отделий: партийни вахара — 2-80-12, 2-54-04; промышленностен транспортен — 2-75-81, 2-65-01; юрта боахама — 2-47-54, 2-90-66; культура — 2-64-75, 2-75-78; письмой — 2-85-64; машинописни бюро — 2-89-51; корректорске — 2-89-88.

НАШ АДРЕС: 364907, г. Грозный, ул. Маяковского, 92. Телефоны: редактора — 2-45-57; заместителя редактора — 2-85-07; ответственного секретаря—2-84-68; отделов: партийной жизни — 2-80-12, 2-54-04; промышленности и транспорта — 2-75-81, 2-65-01; сельского хозяйства—2-90-66, 2-47-84; культуры — 2-64;75, 2-75-78; писем—2-85-64; машинописное бюро—2-89-51; корректорская—2-89-88.

Газет арадувл шинареи, ереи, шоаттеи деношка

СФ02293. «Грозненский рабочий» издательства типографи, Маяковске, 92. Типография издательства «Грозненский рабочий», ул. Маяковского, 92. Заказ № 2303.